



**Strategie komunitně vedeného místního
rozvoje
ÚZEMÍ MAS JIŽNÍ HANÁ
pro období 2014–2020**

Zpracovatel:

Místní akční skupina Jižní Haná

Zpracovatelský tým:

Vladimíra Vondráčková

Michal Melo

Jana Kouřilová

Jana Pšejová

Šárka Dostálová

Roman Hoza

GaREP, spol. s r.o..

OBSAH:

1. ÚVOD S POPISEM ZÁKLADNÍCH INFORMACÍ	5
1.1 Základní informace o MAS	5
1.1.1 Vymezení území MAS	5
1.1.2 Identifikace právnické osoby	7
1.1.3 Orgány právnické osoby	8
1.1.4 Popis místního partnerství	10
1.1.5 Orgány místní akční skupiny	12
1.2 Historie MAS	15
1.3 Zkušenosti s rozvojem území	16
1.4 Definování odpovědností za realizaci	17
2. POPIS ZAPOJENÍ VEŘEJNOSTI A PARTNERŮ DO PŘÍPRAVY SCLLD	18
3. ANALYTICKÁ ČÁST	22
3.1 Vyhodnocení stavu území – socioekonomická analýza	22
3.1.1 Obyvatelstvo	22
3.1.2 Bezpečnost	26
3.1.3 Spolky, neziskový sektor	27
3.1.4 Vybavenost obcí a služby	28
3.1.5 Bydlení	33
3.1.6 Technická infrastruktura	33
3.1.7 Doprava	34
3.1.8 Podnikání a výroba	36
3.1.9 Trh Práce	37
3.1.10 Cestovní ruch	43
3.1.11 Životní prostředí	44
3.2 Názory aktérů na stav území	50
3.2.1 Názory obyvatel	50
3.2.2 Názory podnikatelů	53
3.2.3 Názory neziskových organizací	53
3.2.4 Hlavní rozvojová témata (potřeby) vyplývající z dotazníkového šetření	53
3.3 Rozvojový potenciál území	54
3.3.1 Koordinace a řízení rozvoje	54
3.3.2 Komplexní pozemkové úpravy	54

3.3.3 Spolupráce.....	54
3.3.4 Rozvojová území.....	55
3.3.5 Rozvojové kapacity.....	55
3.4 SWOT analýza.....	56
3.5 Analýza problémů a potřeb.....	58
3.5.1 Souhrnná analýza problémů a potřeb a jejich vazba na strategickou část.....	67
4. STRATEGICKÁ ČÁST.....	72
4.1 Vize a mise.....	72
4.1.1 Vize.....	72
4.1.2 Mise.....	73
4.2 Strategické cíle, specifické cíle, opatření.....	73
4.2.1 Specifikace strategických a specifických cílů, popis opatření:.....	74
4.2.2 Indikátory pro strategické cíle.....	88
4.2.3 Schéma strategické části MAS Jižní Haná.....	93
4.3 Popis integrovaných a inovativních rysů strategie.....	97
4.4 Vazby na jiné strategické dokumenty.....	100
4.5 AKČNÍ PLÁN - Programové rámce.....	102
4.5.1 Programový rámec IROP.....	103
4.5.2 Programový rámec PRV.....	116
4.5.3 Programový rámec OPZ.....	129
4.5.4 Schéma strategických cílů a vazeb na operační programy.....	154
4.5.5 Grafické vyjádření integrovaného přístupu napříč programovými rámci.....	157
4.5.6 Schéma vazeb opatření/fichí na opatření mimo programové rámce.....	159
4.6 Vazby na horizontální témata.....	161
5. IMPLEMENTAČNÍ ČÁST.....	165
5.1 Popis řízení včetně řídicí a realizační struktury MAS.....	167
5.1.1 Rozdělení kompetencí v rámci MAS.....	167
5.1.2 Způsob práce s CLLD.....	171
5.2 Popis postupů pro vyhlašování výzev MAS, hodnocení a výběr projektů.....	172
5.2.1 Postupy pro vyhlašování výzev a administraci projektů.....	172
5.2.2 Personální kapacita.....	179
5.3 Popis animačních aktivit.....	179
5.4 Popis spolupráce MAS.....	180
5.5 Popis zvláštních opatření pro hodnocení (pro monitoring a evaluaci).....	182
6. SCHVÁLENÍ SCLLD.....	184

1. ÚVOD S POPISEM ZÁKLADNÍCH INFORMACÍ

1.1 Základní informace o MAS

1.1.1 Vymezení území MAS

MAS Jižní Haná působí na území 9 obcí:

Chropyně, Skaštice, Břest, Hulín, Tlumačov, Kvasice, Karolín, Sulimov a Bělov,

z nichž Hulín a Chropyně mají statut města, ostatní mají statut obce. Celková rozloha území MAS Jižní Haná činí 103,06 km² s počtem obyvatel 18 743 (stav k 1. 1. 2015).

Celé území MAS se nachází ve Zlínském kraji, v rámci něhož zasahuje do dvou ORP (ORP Kroměříž a ORP Zlín). Má velmi dobré dopravní napojení s okolními správními a ekonomickými centry jako jsou Kroměříž, Zlín, Olomouc, Brno a Ostrava.

Obce Skaštice, Břest, Tlumačov, Kvasice, Sulimov, Karolín a Bělov mají jednu část obce, město Chropyně má 2 městské části (Chropyně a Plešovec) a město Hulín je rozděleno na tři městské části (Hulín, Záhlinice a Chrášťany. MAS Jižní Haná tak tvoří 12 katastrálních území.

Území MAS Jižní Haná má typicky hanácký rovinatý ráz s úrodnou zemědělskou půdou. Je to kraj Hanáků, kraj krále Ječmínka, rybníků, lužních lesů a zlatých lánů obilí. Obce spojuje bohatá historie, lidové tradice, kultura a také společné problémy. MAS Jižní Haná leží ve Zlínském kraji, západním směrem se rozprostírá město Kroměříž, nazývané také jako „Hanácké Athény“, jižně pak leží město Otrokovice a jihovýchodně krajské město Zlín.

Podstatným znakem polohy území je situování významného dopravního koridoru jak silničního (D1, D55 a D49) tak železničního. Pro území to znamená dobrou dopravní dostupnost díky výbornému dopravnímu napojení vzhledem k blízkosti sjezdu z dálnice nebo rychlostní komunikace, což pro území znamená potenciální hospodářský rozvoj.

Území má ryze zemědělský charakter s vysokým stupněm urbanizace. Zemědělství v území se orientuje hlavně na produkci obilovin. Na území jsou i zemědělská družstva s živočišnou produkcí.

Tabulka č. 1: Seznam všech obcí MAS Jižní Haná a jejich základní údaje (k 31. 12. 2014)

Obec	SO ORP	Počet obyvatel	Rozloha (km ²)	Počet obyvatel/ km ²
Chropyně	Kroměříž	5027	19,04	264,02
Skaštice	Kroměříž	389	7,72	50,39
Břest	Kroměříž	896	10,79	83,04
Hulín	Kroměříž	6991	32,13	217,58
Tlumačov	Otrokovice	2 491	15,52	160,50
Kvasice	Kroměříž	2 230	11,09	201,08
Karolín	Kroměříž	253	1,36	186,03
Sulimov	Kroměříž	158	1,97	80,20
Bělov	Otrokovice	308	3,43	89,80

Místní akční skupina Jižní Haná

administrativní vymezení MAS Jižní Haná

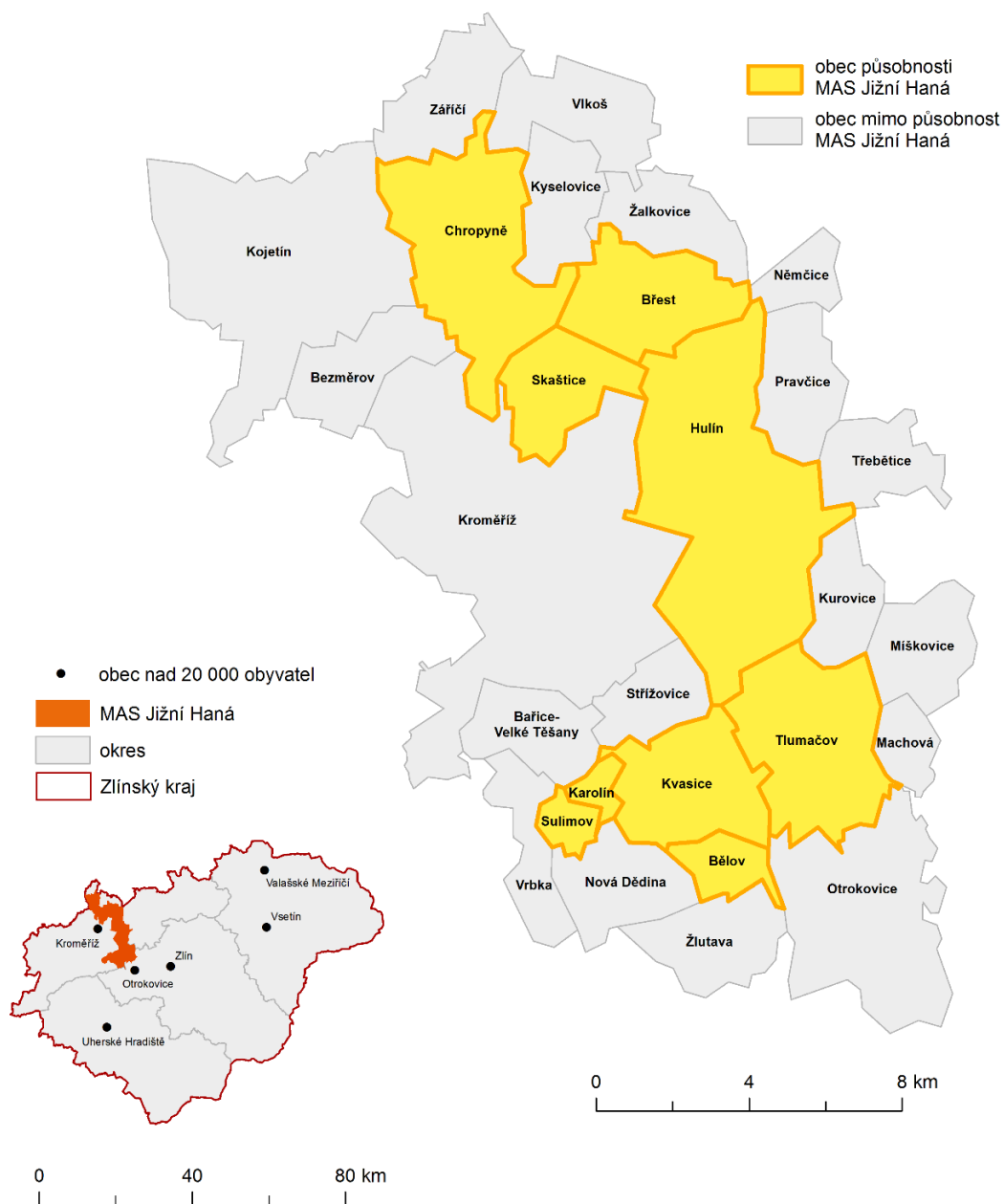

Obr. 1 Mapa územního vymezení MAS Jižní Haná

1.1.2 Identifikace právnické osoby

Název právnické osoby: **Jižní Haná o. p. s.**
Sídlo právnické osoby: **nám. Míru 162, 768 24 Hulín**
IČ: **29372232**
Právní forma: **Obecně prospěšná společnost zřízená dle zákona č. 248/1995 Sb., o obecně prospěšných společnostech a o změně a doplnění některých zákonů, v platném znění**

Společnost byla založena zakládací smlouvou ze dne 03. 09. 2012. K této zakládací smlouvě byl uzavřen dne 26. 02. 2015 Dodatek č. 1.

Zakladateli společnosti jsou:

město Hulín, se sídlem nám. Míru 162, 768 24 Hulín, IČ 00287229
město Chropyně, se sídlem náměstí Svobody 29, 768 11 Chropyně, IČ 00287245
obec Tlumačov, se sídlem Nádražní 440, 763 62 Tlumačov, IČ 00284572
obec Kvasice, se sídlem A. Dohnala 18, 768 21 Kvasice, IČ 00287385
obec Skaštice, se sídlem Skaštice 113, 767 01, IČ 00488909
Raven Trading s.r.o., se sídlem Olomouc–Hejčín, Dolní hejčínská č.p. 350/31, PSČ 77900, IČ 44847521
KOMBYT SERVIS, s.r.o., se sídlem Kostelní 344, 768 24 Hulín, IČ 27666441
Sportovní klub Spartak Hulín, se sídlem Javorová 439, 768 24 Hulín, IČ 18188541
ZO ČSOP VIA Hulín o.s., se sídlem Višňovce 1291, 768 24 Hulín, IČ 65270011
Josef Sigmund, se sídlem Plešovec 78, 768 11 Chropyně, IČ 68769628
Sportovně střelecký klub JUNIOR Chropyně, se sídlem Moravská 616, 768 11 Chropyně, IČ 63458624
Zemský hřebčinec Tlumačov, s. p., se sídlem Dolní 115, 763 62 Tlumačov, IČ 13695673
Pavel Baďura, se sídlem Masarykova 66, 763 62 Tlumačov, IČ 40992730
Sbor dobrovolných hasičů Tlumačov, se sídlem Masarykova 285, 763 62 Tlumačov, IČ 68729804
Zemědělský podnik Kvasicko, a. s., se sídlem Trávník 123, 767 01 Kroměříž, IČ 65278844 a.s.
Rodinné centrum Kalíšek, se sídlem Husova 400, 768 21 Kvasice, IČ 26558823
Radomír Zlámal, se sídlem Skaštice 16, 767 01, IČ 67011888
TJ Skaštice, se sídlem Skaštice 68, 767 01, IČ 18189741
obec Břest, se sídlem Břest 87, 768 23, IČ 00287105

obec Sulimov, se sídlem Sulimov 51, 768 21, IČ 00287792

obec Karolín, se sídlem Karolín 4, 768 21, IČ 00380865

obec Bělov, se sídlem Bělov 77, 768 21, IČ 00287032

SPORTOVNÍ KLUB BŘEST, o.s. , se sídlem Břest 165, 768 23, IČ 18189814

KYNOLOGICKÝ KLUB TECHNOPLAST CHROPYNĚ, se sídlem Haltýře 876, 768 11 Chropyně,
IČ 47934557

SBOR DOBROVOLNÝCH HASIČŮ, se sídlem Sulimov 45, 768 21, IČ 63414155

Sbor dobrovolných hasičů, se sídlem Karolín 42, 768 21, IČ 65274504

Jezdecký klub RAMIR, o.s., se sídlem Krátká 811, 765 02 Otrokovice, IČ 26601508

Marek Pecha, se sídlem Sadová 967, 768 24 Hulín, IČ 61697532

ERMONTA s.r.o. , se sídlem Břest 79, 768 23, IČ 25531735

MONT-KOVO, spol. s r.o., se sídlem Břest 81, 768 23, IČ 60746378

Pavel Zavadil, se sídlem Sulimov 6, 768 21, IČ 46296051

Lubomír Brázdil, se sídlem Karolín 56, 768 21, IČ 18163181

Blanka Vojtková, se sídlem Husova 1103, 763 61 Napajedla, IČ 69739102

Společnost byla zapsána do rejstříku obecně prospěšných společností, vedeného Krajským soudem v Brně, oddíl O, vložka 520, dne 13. října 2012.

Místní akční skupina Jižní Haná je organizační složkou obecně prospěšné společnosti. Vytváří místní partnerství mezi soukromým, veřejným a neziskovým sektorem, které působí na správním území obcí, které udělily souhlas se zařazením území obce do územní působnosti MAS, pro něž navrhuje a provádí Strategii komunitně vedeného místního rozvoje (SCLLD).

1.1.3 Orgány právnické osoby

Společnost Jižní Haná o. p. s. má tyto orgány:

- Společná schůze zakladatelů
- Správní rada
- Dozorčí rada
- Ředitel
- Místní akční skupina

Společná schůze zakladatelů

Společná schůze zakladatelů je nejvyšším orgánem společnosti. Tvoří ji všichni zakladatelé. Ti se scházejí na společné schůzi nejméně jedenkrát ročně.

Do působnosti společné schůze zakladatelů náleží zejména:

- Schvalovat rozpočet a účetní závěrku.

- Schvalovat výši a způsob úhrady členských příspěvků na příslušný kalendářní rok.
- Rozhodovat o likvidaci společnosti.
- Volit a odvolávat členy správní rady a dozorčí rady.

Správní rada

Správní rada je rozhodovacím orgánem společnosti. Má 6 členů, kteří jsou voleni společnou schůzí zakladatelů na dobu 3 let. Správní rada se schází minimálně dvakrát za rok.

Tabulka č. 2: Seznam členů správní rady

Mgr. Roman Hoza	předseda správní rady
Ing. Věra Sigmundová	člen správní rady
Bc. Richard Novák	místopředseda správní rady
Martin Střecha	člen správní rady
Roman Skácel	člen správní rady
Radomír Zlámal	člen správní rady

Do působnosti správní rady náleží zejména:

- navrhnout změny zakladací listiny v souladu s § 4 odst. 3 a 4 zákona č. 248/1995 Sb., o obecně prospěšných společnostech, v platném znění,
- metodicky řídit činnost obecně prospěšné společnosti v období mezi společnými schůzemi zakladatelů,
- schvalovat statut společnosti a jeho změny,
- dbát na zachování účelu, pro který byla obecně prospěšná společnost založena,
- správní rada je zodpovědná za vypracování roční závěrky a výroční zprávy a předkládá je ke schválení na nejbližší společné schůzi zakladatelů obecně prospěšné společnosti,
- jmenovat a odvolávat ředitele obecně prospěšné společnosti, dohlížet na jeho činnost a stanovit mu mzdu.

Dozorčí rada

Dozorčí rada je kontrolním orgánem společnosti, má 3 členy, kteří jsou voleni společnou schůzí zakladatelů na dobu 3 let. Dozorčí rada se schází minimálně dvakrát ročně.

Tabulka č. 3: Seznam členů dozorčí rady

Mgr. Rajmund Huráň	předseda dozorčí rady
Ing. Richard Šiška	člen dozorčí rady
Aleš Přinosil	člen dozorčí rady

Do působnosti dozorčí rady náleží zejména:

- dohlížet na to, aby obecně prospěšná společnost vyvíjela svou činnost v souladu se zákony a zakladací smlouvou obecně prospěšné společnosti,

- přezkoumávat roční závěrku a výroční zprávu obecně prospěšné společnosti,
- nejméně jednou ročně podávat zprávu na společné schůzi zakladatelů o výsledcích své kontrolní činnosti,
- upozornit správní radu na porušení zákonů či ustanovení zakládací smlouvy nebo statutu, na nehospodárné postupy, popř. na další nedostatky v činnosti obecně prospěšné společnosti,
- průběžně sledovat a vyhodnocovat efektivnost a hospodářskou činnost společnosti.
- nahlížet do účetních knih a jiných dokladů a kontrolovat tam obsažené údaje,
- kontrolovat správnost účetnictví.

Ředitel

Ředitel je statutárním orgánem obecně prospěšné společnosti, jenž řídí její činnost a jedná jejím jménem.

Ředitelem společnosti Jižní Haná o. p. s. je pan **Petr Polák**.

Místní akční skupina jako organizační složka obecně prospěšné společnosti je blíže specifikována níže v kap. 1.1.4 Popis místního partnerství.

1.1.4 Popis místního partnerství

Místní akční skupina Jižní Haná je místní otevřené partnerství připravující se na rozvoj svého území prostřednictvím využití metody LEADER, resp. metodou komunitně vedeného místního rozvoje (CLLD) v novém programovém období 2014 – 2020.

MAS Jižní Haná je tzv. organizační složkou společnosti Jižní Haná o. p. s.

Místní akční skupinu tvoří partneři, jimiž jsou právnické a fyzické osoby ze soukromého i veřejného sektoru, kteří spolupracují na základě partnerské smlouvy. Partner MAS musí mít na území působnosti MAS trvalé bydliště, sídlo nebo provozovnu nebo musí prokazatelně na daném místě působit. Partneři MAS tvoří zájmové skupiny, které jsou cíleně zaměřené na určitou problematiku SCLLD. Příslušnost k dané zájmové skupině se odvíjí od jeho převažující činnosti. Partner MAS může být příslušný pouze k jedné zájmové skupině.

Poměr zástupců členů veřejného a soukromého sektoru v MAS musí být vždy takový, aby ani veřejný sektor ani žádná ze zájmových skupin nepředstavovala více než 49 % hlasovacích práv na rozhodovací úrovni.

Místní akční skupina Jižní Haná má v současné době 33 partnerů. Procentuální podíl zastoupení jednotlivých sektorů (veřejný, neziskový, podnikatelský) je 33,3 %.

Tabulka č. 4: Partneři MAS Jižní Haná

Název subjektu	Zástupce subjektu pro MAS	Sektor
Město Hulín	Mgr. Roman Hoza	Veřejný
Město Chropyně	Ing. Jiří Rosecký	Veřejný
Obec Tlumačov	Mgr. Rajmund Huráň	Veřejný
Obec Kvasice	Ing. Richard Šiška	Veřejný
Obec Skaštice	Bc. Richard Novák	Veřejný
Obec Břest	Jaromír Navrátil	Veřejný
Obec Sulimov	Mgr. Zdeněk Dvořák	Veřejný
Obec Karolín	Jiří Kužma	Veřejný
Obec Bělov	Jiří Přecechtěl	Veřejný
KOMBYT SERVIS, s.r. o.	Antonín Huťka	Veřejný
Zemský hřebčinec Tlumačov, s. p.	MVDr. Jaroslav Dražan	Veřejný
Sportovní klub Spartak Hulín	Ing. Pavel Janečka	Neziskový
ZO ČSOP VIA Hulín	Jiří Janál	Neziskový
Sportovně střelecký klub JUNIOR Chropyně	Martin Střecha	Neziskový
Sbor dobrovolných hasičů Tlumačov	Jan Šnajdr	Neziskový
Rodinné centrum Kalíšek	Mgr. Barbora Plisková	Neziskový
TJ Skaštice	Václav Kubiš	Neziskový
SPORTOVNÍ KLUB BŘEST	Jaroslav Buček	Neziskový
KYNOLOGICKÝ KLUB TECHNOPLAST CHROPYNĚ	Ing. Vladimír Blažek	Neziskový
Sbor dobrovolných hasičů Sulimov	Jaroslav Ševčík	Neziskový
Sbor dobrovolných hasičů Karolín	Roman Skácel	Neziskový
Jezdecký klub RAMIR o.s.	Bc. Radana Hanáčková	Neziskový
Pavel Baďura	Pavel Baďura	Podnikatelský
Radomír Zlámal	Radomír Zlámal	Podnikatelský
Josef Sigmund	Josef Sigmund	Podnikatelský
Zemědělský podnik Kvasicko, a.s.	Ing. Vojtěch Kubík	Podnikatelský
Raven Trading s.r. o.	Aleš Přinosil	Podnikatelský
Marek Pecha	Marek Pecha	Podnikatelský
ERMONTA s.r.o.	Ing. Václav Hladil	Podnikatelský
MONT-KOVO, spol. s r.o.	Richard Dostál	Podnikatelský
Pavel Zavadil	Pavel Zavadil	Podnikatelský
Lubomír Brázdil	Lubomír Brázdil	Podnikatelský
Blanka Vojtková	Blanka Vojtková	Podnikatelský

1.1.5 Orgány místní akční skupiny

Místní akční skupina má vytvořeny vlastní orgány:

- Nejvyšší orgán – Valná hromada MAS
- Povinné orgány – Programový výbor (plní funkci rozhodovací)
 - Výběrová komise (plní funkci výběrovou)
 - Monitorovací výbor (plní funkci kontrolní)
- Manažer

Jeden partner místní akční skupiny může být kromě nejvyššího orgánu členem pouze jednoho povinného orgánu.

Valná hromada

Je nejvyšším orgánem MAS. Je složena ze všech partnerů MAS, přičemž veřejný sektor ani žádná ze zájmových skupin nepředstavuje více než 49 % hlasovacích práv.

VH MAS má tyto kompetence:

- schvaluje svůj jednací řád a další vnitřní předpisy MAS, pokud nejsou právním řádem nebo rozhodnutím VH MAS svěřeny jinému orgánu MAS,
- nese zodpovědnost za distribuci veřejných prostředků a provádění strategie komunitně vedeného místního rozvoje (SCLLD) v územní působnosti MAS,
- zřizuje povinné orgány – programový výbor, výběrovou komisi a monitorovací výbor,
- volí členy orgánů MAS – stanoví počet členů povinných orgánů, jejich působnost a pravomoci, způsob jejich volby a odvolávání a způsob jednání,
- schvaluje rozpočet MAS,
- schvaluje výroční zprávu o činnosti a hospodaření MAS,
- rozhoduje o fúzi nebo zrušení MAS,
- určuje dobu mandátu členů výběrové komise,
- rozhoduje o vytvoření jednotlivých zájmových skupin

Programový výbor

Je povinným orgánem MAS, jenž plní funkci rozhodovací. Má nejméně 7 členů, kteří jsou voleni valnou hromadou MAS z řad partnerů. Složení členů musí být takové, aby veřejný sektor ani žádná ze zájmových skupin nepředstavovala více než 49 % hlasovacích práv. Programový výbor se schází podle potřeby, nejméně jednou za kalendářní rok.

Tabulka č. 5 : Seznam členů programového výboru

Člen	Zástupce	Sektor
Město Hulín	Mgr. Roman Hoza	Veřejný
Obec Skaštice	Bc. Richard Novák	Veřejný
Obec Tlumačov	Mgr. Rajmund Huráň	Veřejný
Sportovně střelecký klub JUNIOR Chropyně	Martin Střecha	Neziskový
SDH Karolín	Roman Skácel	Neziskový

Člen	Zástupce	Sektor
MONT-KOVO, spol s r.o.	Richard Dostál	Podnikatelský
Radomír Zlámal	Radomír Zlámal	Podnikatelský

Programový výbor má tyto kompetence:

- schvaluje výzvy k podávání žádostí,
- schvaluje uzavření a ukončení pracovněprávního vztahu s vedoucím, zaměstnancem pro realizaci SCLLD,
- vybírá projekty k realizaci a stanovuje výši alokace na projekty na základě návrhu výběrové komise,
- rozhoduje o přijetí nebo vyloučení partnera MAS,
- distribuci veřejných finančních prostředků – schvalování SCLLD, schvalování způsobu hodnocení a výběru projektů, zejména výběrová kritéria pro výběr projektů na programový výbor,
- rozhoduje o jednotlivých krocích v rámci postupu realizace strategie komunitně vedeného místního rozvoje (SCLLD) území v oblasti působení MAS Jižní Haná. Je zodpovědný za její pravidelnou aktualizaci.

Výběrová komise

Je povinným orgánem MAS, jenž plní funkci výběrovou. Má nejméně 7 členů, kteří jsou voleni valnou hromadou MAS ze subjektů, které na území MAS prokazatelně místně působí. Složení členů musí být takové, aby veřejný sektor ani žádná ze zájmových skupin nepředstavovala více než 49 % hlasovacích práv. Výběrová komise se schází podle potřeby, nejméně jednou za kalendářní rok. Při rozhodování o výběru projektů náleží minimálně 50 % hlasů partnerům, kteří nejsou veřejnými orgány.

Tabulka č. 6: Seznam členů výběrové komise

Člen	Zástupce	Sektor
Město Chropyně	Ing. Jiří Rosecký	Veřejný
Obec Břest	Jaromír Navrátil	Veřejný
Obec Kvasice	Ing. Richard Šiška	Veřejný
Sportovní klub SPARTAK Hulín	Ing. Pavel Janečka	Neziskový
Jezdecký klub RAMIR o.s.	Bc. Radana Hanáčková	Neziskový
Marek Pecha	Marek Pecha	Podnikatelský
Raven Trading s.r.o.	Aleš Přinosil	Podnikatelský

Výběrová komise má tyto kompetence:

- provádí předvýběr projektů na základě objektivních kritérií – navrhuje jejich pořadí podle přínosu těchto operací k plnění záměrů a cílů SCLLD,
- sestavuje seznam projektů v pořadí podle bodové hodnoty.

Monitorovací výbor

Je povinným orgánem MAS, jenž plní funkci kontrolní. Má nejméně 3 členy, kteří jsou voleni valnou hromadou MAS z partnerů MAS. Složení členů musí být takové, aby veřejný sektor ani žádná ze zájmových skupin nepředstavovala více než 49 % hlasovacích práv. Monitorovací výbor se schází podle potřeby, nejméně jednou za kalendářní rok.

Tabulka č. 7: Seznam členů monitorovacího výboru

Člen	Zástupce	Sektor
Obec Sulimov	Mgr. Zdeněk Dvořák	Veřejný
KYNOLOGICKÝ KLUB TECHNOPLAST CHROPYNĚ	Ing. Vladimír Blažek	Neziskový
Zemědělský podnik Kvasicko, a.s.	Ing. Vojtěch Kubík	Podnikatelský

Monitorovací výbor má tyto kompetence:

- projednává výroční zprávy o činnosti a hospodaření MAS,
- dohlíží na to, že MAS vyvíjí činnosti v souladu se zákony, platnými pravidly, standardy MAS a SCLLD,
- je oprávněn nahlížet do účetních knih a jiných dokladů organizace týkající se činnosti MAS a kontrolovat tam obsažené údaje,
- kontroluje metodiku způsobu výběru projektů MAS a její dodržování, včetně vyřizování odvolání žadatelů proti výběru MAS,
- zodpovídá za monitoring a hodnocení SCLLD (zpracovává a předkládá ke schválení programového výboru indikátorový a evaluační plán SCLLD).

Manažer

Manažer je vedoucím zaměstnancem organizační složky MAS pro realizaci SCLLD v pracovně právním vztahu. Vedoucího zaměstnance přijímá do pracovního poměru ředitel o. p. s. na návrh programového výboru. Manažer připravuje podklady pro jednání orgánů organizační složky MAS a realizuje rozhodnutí orgánů MAS i jiných orgánů o. p. s. ve vztahu k uskutečňování SCLLD.

Administrativní, správní a finanční záležitosti MAS Jižní Haná zajišťuje kancelář MAS, která je řízena manažerem, který zodpovídá za její chod a bezchybné fungování.

Pracovníci kanceláře MAS:

Manažer pro realizaci SCLLD:	Mgr. Vladimíra Vondráčková
Projektový pracovník:	Ing. Michal Melo
Účetní:	Zuzana Balcárková
Externí pracovník:	Jana Kouřilová

Organizační struktura společnosti:

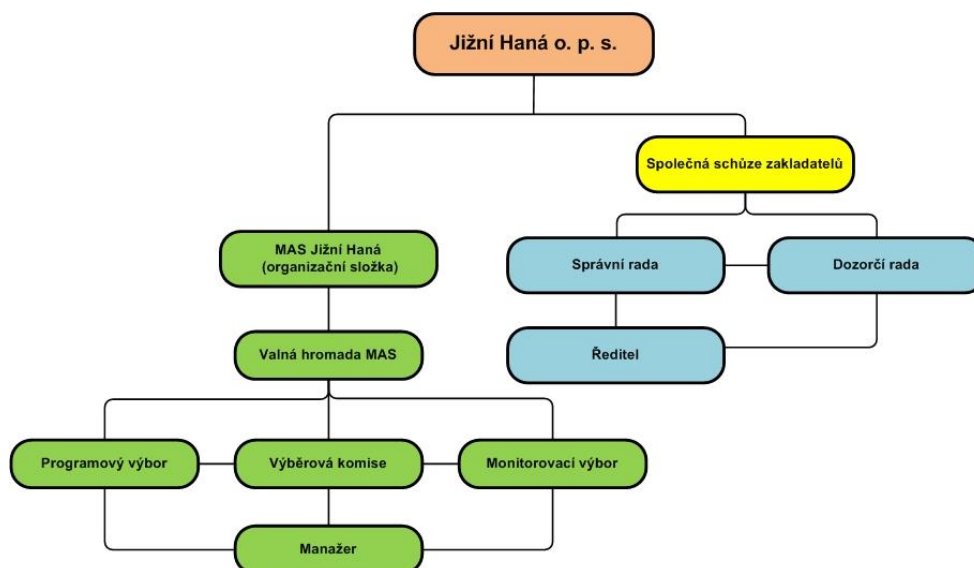

Obr. č. 2 Organizační struktura společnosti

Zájmové skupiny

Partneři MAS tvoří zájmové skupiny, které jsou cíleně zaměřené na určitou problematiku SCLLD (strategie komunitně vedeného místního rozvoje). Jednotlivé zájmové skupiny jsou vytvořeny na základě rozhodnutí valné hromady MAS. Příslušnost k dané zájmové skupině definuje partner MAS podle své převažující činnosti. Partner MAS může být příslušný pouze k jedné zájmové skupině. Změna příslušnosti partnera k dané zájmové skupině je možná, dojde-li u něj ke změně převažující činnosti.

MAS Jižní Haná vytvořila tyto zájmové skupiny:

- Rozvoj obcí
- Sportovní a zájmové spolky
- Výchova a vzdělávání mládeže
- Drobní živnostníci
- Podnikatelské subjekty
- Zemědělství

1.2 Historie MAS

Místní akční skupina Jižní Haná o.p.s. byla založena jako obecně prospěšná společnost dne 13. října 2012. Důvodem vzniku MAS právě na tomto území byl rozvoj obcí nezařazených do jiných místních akčních skupin. MAS vznikla z aktivity obcí **Tlumačov, Kvasice, Skaštice** a měst **Hulín a Chropyně** se zapojením veřejné správy, místních podnikatelů a neziskových organizací. Tyto obce a města spolu již spolupracovaly ve sdružení obcí mikroregionu Jižní Haná (Tlumačov, Kvasice a Hulín) a v dobrovolném svazku obcí Regionální ekologické sdružení obcí – RESO (Chropyně, Hulín a Skaštice). Sdružení obcí mikroregionu Jižní Haná vzniklo v roce 2001

za účelem udržování a rozvíjení kulturních, národopisných a historických tradic Jižní Hané a za účelem zvýraznění a podpoření dopravního významu mikroregionu a podpoření rozvoje malého a středního podnikání. Regionální ekologické sdružení obcí RESO smluvně zajišťuje systém třídění, svozu a dotřídování vytríděných složek z komunálního odpadu.

Při svém založení měla MAS Jižní Haná o.p.s. 18 zakládajících členů složených z představitelů veřejného, neziskového a podnikatelského sektoru. Dne 08.01.2013 na třetí společné schůzi zakladatelů byla rozšířena územní působnost o obec **Břest** a bylo přijato 6 členů z řad veřejného, podnikatelského i neziskového sektoru. Dne 07.02.2013 na čtvrté společné schůzi zakladatelů bylo přijato posledních devět členů a rozšířena územní působnost o obce **Sulimov, Karolín a Bělov**. MAS Jižní Haná o.p.s. se poté již neměla kde územně vyvíjet, jelikož je ohraničena již dříve založenými MAS, které v okolním území působily.

26. února proběhla jednání orgánů obecně prospěšné společnosti MAS Jižní Haná, na kterých byly schváleny změny v zakládací smlouvě, ve statutu a v organizační struktuře celé společnosti. Reorganizace struktury společnosti vedla také ke změně názvu společnosti na **Jižní Haná o. p. s.**, kde organizační složkou společnosti je **MAS Jižní Haná**. Tyto změny bylo nutné zpracovat vzhledem k procesu standardizace místních akčních skupin. Žádost o standardizaci byla poté podána v dubnu, žádost prošla kontrolou a v prosinci bylo uděleno Osvědčení o splnění standardů MAS.

MAS Jižní Haná v současné době působí na území 9 obcí (Chropyně, Skaštice, Břest, Hulín, Tlumačov, Kvasice, Karolín, Sulimov a Bělov) a má 33 partnerů. Procentuální podíl zastoupení jednotlivých sektorů (veřejný, neziskový, podnikatelský) je 33,3 %.

1.3 Zkušenosti s rozvojem území

MAS Jižní Haná je nově vzniklým partnerstvím. Již od svého založení aktivně pracuje na přípravách pro programové období 2014 - 2020.

Zkušenosti prozatím Místní akční skupina nasbírala formou tzv. „tréninkové výzvy“, kdy na začátku roku 2013 Státní zemědělský intervenční fond schválil žádost o dotaci v rámci osmnáctého kola příjmu žádostí Programu rozvoje venkova – opatření III.4.1 Získávání dovedností, animace a provádění. MAS byly poskytnuty finanční prostředky, které byly použity na získávání dovedností a zkušeností za účelem vytvoření aktivního místního partnerství zabývajícího se udržitelným rozvojem regionu. Jednalo se o nové opatření Programu rozvoje venkova pro nově vzniklé místní akční skupiny, v rámci něhož MAS získávala zkušenosti a dovednosti pořádáním informačních a propagačních akcí tréninkové výzvy a při tvorbě propagačních materiálů pro prezentaci MAS Jižní Haná, o.p.s. Projekt byl také zaměřen na kvalitní přípravu podkladů strategie komunitně vedeného místního rozvoje (SCLLD) a na poradenství a služby spojené s jejich tvorbou. Součástí projektu bylo i navázání partnerství s MAS podpořenou v minulém programovém období. V případě místní akční skupiny Jižní Haná se jednalo o partnerství mezi MAS Hornolidečska o.s. a MAS Východní Slovácko.

Další zkušenosti MAS získala jako partner projektu spolupráce nazvaného MAS MEZI SEBOU, který byl realizován od září 2014 do června 2015 v rámci opatření IV.2.1 Realizace projektů spolupráce Programu rozvoje venkova ČR. Do tohoto projektu se dále zapojily 4 místní akční skupiny ze Zlínského kraje a to: MAS Hornolidečska, z.s., MAS Buchlov, z.s., MAS Východní Slovácko, z.s. a MAS Staroměstsko, z.s. Hlavním cílem projektu bylo podpořit spolupráci mezi

všemi partnery projektu a to formou přenosu zkušeností, přenosu systémových nastavení řízení MAS a uplatňování principů LEADER (CLLD). Výstupem projektu byla metodika "Uplatňování principu LEADER".

V období od srpna do prosince 2015 MAS Jižní Haná realizovala projekt nazvaný „Podpora regionálních akcí na území MAS Jižní Haná v roce 2015“ financovaný z vlastních zdrojů obecně prospěšné společnosti Jižní Haná o. p. s. Cílem projektu bylo zopakovat si a zdokonalit se v čerpání dotačních prostředků metodou komunitně vedeného místního rozvoje (CLLD, LEADER) a dále propagovat místní akční skupinu MAS Jižní Haná. Dotace byla směřována na podporu jednorázové společenské, kulturní, či sportovní akce regionálního charakteru zaměřené na širokou veřejnost

Partnerství s ostatními MAS

MAS Jižní Haná od počátku své existence navázala spolupráci s MAS Hornolidečska a MAS Východní Slovácko, které byly podpořeny už v minulém období. Dále spolupracuje i s MAS Buchlov (podpořenou v minulém období) a se dvěma novými místními akčními skupinami - MAS Staroměstsko a MAS Bojkovska.

1.4 Definování odpovědností za realizaci

Za zpracování strategie komunitně vedeného místního rozvoje (SCLLD) je odpovědný programový výbor MAS Jižní Haná.

Předseda programového výboru: **Město Hulín (zástupce Mgr. Roman Hoza)**

Za monitoring a hodnocení SCLLD zodpovídá monitorovací výbor MAS Jižní Haná.

Předseda monitorovacího výboru: **Obec Sulimov (zástupce Mgr. Zdeněk Dvořák)**

Za evidenci projektů realizovaných na území je zodpovědná kancelář MAS vedená vedoucím pracovníkem pro realizaci SCLLD.

Vedoucí pracovník pro realizaci SCLLD: **Mgr. Vladimíra Vondráčková**

Schválení SCLLD je, dle metodického pokynu pro využití integrovaných nástrojů v programovém období 2014-2020, v kompetenci valné hromady MAS. Na základě schválené standardizace byl schválením SCLLD MAS Jižní Haná pověřen programový výbor.

2. POPIS ZAPOJENÍ VEŘEJNOSTI A PARTNERŮ DO PŘÍPRAVY SCLLD

Strategie komunitně vedeného místního rozvoje (SCLLD) pro období 2014 – 2020 vychází ze záměrů dlouhodobého udržitelného rozvoje území. Při jejím zpracování je využito jednoho z hlavních principů metody LEADER – přístupu „zdola - nahoru“, kdy je do přípravy SCLLD aktivně zapojen široký okruh místních aktérů v území (občané, neziskové organizace, podnikatelé a obce). Místní aktéři totiž velmi dobře znají silné a slabé stránky svého území a jsou schopni společné problémy společně řešit.

Při zpracování SCLLD území MAS Jižní Haná pro programové období 2014 – 2020 byla snaha zapojit do přípravy co nejširší okruh aktérů regionálního rozvoje. Byl zvolen způsob komunikace s veřejností, který zajistil přenos informací z MAS Jižní Haná k aktérům a následnou zpětnou vazbu. Ve všech fázích přípravy SCLLD byla veřejnost o daných postupech tvorby SCLLD informována prostřednictvím webových stránek MAS, webových stránek partnerských obcí, prostřednictvím obecních zpravodajů, prostřednictvím obecních vývěsek a prostřednictvím osobních kontaktů partnerů z jednotlivých obcí. Všechny aktivity směřovaly k zapojení veřejnosti do zpracování strategie, která měla možnost vyjádřit svůj názor, uplatnit připomínky, navrhnout či doporučit změny v SCLLD.

V jednotlivých fázích procesu byly nabízeny aktivity, které umožnily zapojení veřejnosti a náměty a připomínky, které z těchto aktivit vzešly, byly následně zahrnuty jako záměry či opatření do finální strategie.

V rámci zapojení veřejnosti byly využity standartní nástroje jako dotazníková šetření, veřejná projednání apod. Klíčovou roli zde sehrála veřejná správa, která byla nejen aktivně zapojena do samotného procesu tvorby, ale zároveň občanům a dalším subjektům na svém území zprostředkovávala informace a získávala zpětnou vazbu a konkrétní podněty a připomínky.

Významným synergickým efektem oslovení široké veřejnosti bylo zvyšování povědomí o činnostech a aktivitách MAS Jižní Haná.

Způsob zapojení veřejnosti do procesu tvorby SCLLD MAS Jižní Haná

- ❖ Dotazníkové šetření
- ❖ Zájmové pracovní skupiny
- ❖ Konzultace se starosty
- ❖ Veřejná projednání
- ❖ Jednání Společné schůze zakladatelů/ Valné hromady

Dotazníkové šetření

První fází tvorby strategie bylo dotazníkové šetření v území, které proběhlo na jaře 2013. V rámci dotazníkové šetření byly vytvořeny, na základě cílové skupiny, tři druhy dotazníků:

- **dotazníky pro občany v celém území**
- **dotazníky pro podnikatelské subjekty**
- **dotazníky pro neziskové organizace**

Informace o dotazníkovém šetření byla zveřejněna na webových stránkách MAS Jižní Haná a všech obcí na území MAS, využity byly místní zpravodaje i obecní rozhlas. Distribuce byla zajištěna také prostřednictvím webových stránek, zpravodaji i přímou distribucí do domácností. Návratnost dotazníků byla cca 7%, přičemž nejvyšší návratnost byla z řad občanů. Návratnost dotazníků od podnikatelů či neziskových organizací byla ještě o procento menší, nicméně tyto cílové skupiny měly ještě i jinou možnost zapojení se do celého procesu tvorby strategie, kterou využili. Výstupy dotazníkového šetření jsou součástí analytické části SCLLD MAS Jižní Haná.

Zájmové pracovní skupiny

Zájmové skupiny byly do procesu tvorby strategie zapojeny ve dvou úrovních. V počáteční fázi zahájení tvorby SCLLD byly osloveny subjekty působící v území, které byly rozděleny na základě právní subjektivity na neziskové organizace, podnikatelé vč. zemědělců a veřejný sektor. S každou skupinou se konal workshop, kde účastníci prezentovali své projektové záměry a potřeby pro jejich další rozvoj. Po ustanovení zájmových skupin vyplývající ze standardizace MAS Jižní Haná se členové jednotlivých zájmových skupin setkali v době konání Valné hromady, kdy byly zjišťovány potřeby a priority jednotlivých skupin. Členové zájmových skupin se jako zástupci Valné hromady podíleli na zpracování SWOT analýzy.

Konzultace se starosty

Veřejná správa je z pochopitelných důvodů neaktivnějším aktérem v oblasti rozvoje území. Tato skupina má nejvíce informací a často také největší zájem o tuto problematiku. Příprava strategie CLLD se zástupci veřejné správy začala v roce 2013. Tyto konzultace byly jednak individuální při osobním setkání se starostou, ale uskutečnila se i společná jednání všech starostů obcí na území MAS Jižní Haná. Tato společná jednání se většinou uskutečnila při příležitosti veřejných projednání popř. při jednání zájmových pracovních skupin. Díky intenzivnímu kontaktu byla také jednodušší spolupráce při získávání dat pro analytickou část formou místních šetření. Starostové obcí byli v době přípravy strategie CLLD také hlavním prostředníkem pro kontakt s dalšími subjekty a místními aktéry (základní školy, spolky, apod.)

Veřejná projednání

V říjnu 2013 proběhla tři veřejná projednání analytických podkladů SCLLD. Přítomným byly předneseny závěry analytické části. Zároveň zde byly shrnuty postřehy z dotazníkových šetření v území a ze stanovení SWOT analýzy. Představeny byly také nadefinované priority území. Na všech jednáních probíhaly živé diskuze, jež byly přínosem pro další tvorbu SCLLD. Občané byli o konání veřejného projednání informováni nejen prostřednictvím webových stránek MAS Jižní Haná, ale tato informace byla uveřejněna také na webových stránkách všech obcí v rámci MAS Jižní Haná, informačních tabulí obcí a informace proběhla také prostřednictvím místního rozhlasu. Na základě společného rozhodnutí všech starostů obcí MAS Jižní Haná se tato veřejná jednání nekonala ve všech obcích MAS Jižní Haná, ale byly určeny 3 spádové obce resp. města.

Tato veřejná projednání se konala:

- 9. října 2013 v Hulíně,
- 14. října 2013 v Chropyni,
- 16. října 2013 v Tlumačově.

V roce 2014 pak proběhla série dalších 3 veřejných projednání, tentokrát strategické části SCLLD. Na těchto jednáních se stanovily VIZE, včetně stanovení strategických cílů a MISE strategické části. Veřejnost byla zapojena do diskuze na všech jednáních a její připomínky a náměty byly přínosem pro další fáze tvorby SCLLD. Průběh jednání i způsob informování všech občanů MAS byl totožný s veřejným projednáním analytické části a SWOT analýzy.

Tato veřejná projednání se konala:

- 9. června 2014 v Hulíně,
- 11. června 2014 v Chropyni,
- 16. června 2014 v Tlumačově.

Jednání Společné schůze zakladatelů/Valné hromady

Zapojení členů Společné schůze zakladatelů/Valné hromady MAS Jižní Haná do procesu tvorby SCLLD MAS Jižní Haná lze rozdělit do třech základních aktivit.

- 1) Zpracování SWOT analýzy – členové Valné hromady se sešli na společném jednání k tvorbě SWOT analýzy. Přítomní se podíleli na vytvoření silných a slabých stránek hrozeb a příležitostí v území MAS Jižní Haná. Vyhodnocení je uvedeno v kapitole 3.4 SCLLD. Nejednalo se o klasické zpracování SWOT analýzy tvořené z výstupů statistického šetření v rámci jednotlivých kapitol analytické části, ale byly to spíše osobní názory obyvatel území MAS Jižní Haná. Daný přístup umožňuje poskytnout názor místních aktérů na aktuální situaci v území z pohledu jeho silných stránek, slabých stránek, příležitostí a ohrožení.
- 2) Návrh Vize, Mise a strategických cílů
- 3) Schválení Strategie komunitně vedeného místního rozvoje území MAS Jižní Haná pro období 2014-2020, které se konalo dne 24. 3. 2016.



Obr. č. 3 Zpracování SWOT analýzy

Veškerou dokumentaci o zapojení komunity do přípravy SCLLD (tj. zápisy z jednání, prezenční listiny, pozvánky a fotografie) naleznete na webových stránkách MAS Jižní Haná na odkazu:

<http://www.masjiznihana.cz/strategie-2014-2020/zapojeni-verejnosti/>

3. ANALYTICKÁ ČÁST

3.1 Vyhodnocení stavu území – socioekonomická analýza

Socioekonomická analýza je zpracována na základě Metodického pokynu pro využití integrovaných nástrojů v programovém období 2014–2020 a s ohledem na Manuál tvorby Strategie komunitně vedeného místního rozvoje pro programové období 2014 – 2020.

3.1.1 Obyvatelstvo

Vývoj počtu obyvatel

Dle Českého statistického úřadu žilo k 1. 1. 2015 na území MAS Jižní Haná **18 743** obyvatel. Vývoj obyvatel na tomto území během posledních 20 let znázorňuje *Graf č. 1*. Počet obyvatel v území má od roku 1995 klesající charakter, což bylo mimo jiné způsobeno odtržením a osamostatněním malých obcí od měst (zejména v Hulíně a Chropyni), které proběhlo v letech 1995 - 2000. V následujících letech je patrný rovnoměrný pokles až na současných 18 743 obyvatel. Za sledované období, tj. od roku 1995 do konce roku 2015, klesl počet obyvatel celkem o 1073 osob (tj. o 5,4 %).

Tabulka č. 8: Počet obyvatel na území MAS Jižní Haná v letech 1995 – 2015

Území	Počet obyvatel v jednotlivých letech				
	1995	2000	2005	2010	2015
MAS Jižní Haná	19816	19440	19303	19092	18743

Zdroj: ČSÚ, zpracování vlastní

Graf č. 1: Dlouhodobý vývoj počtu obyvatel na území MAS Jižní Haná v letech 1995 – 2015

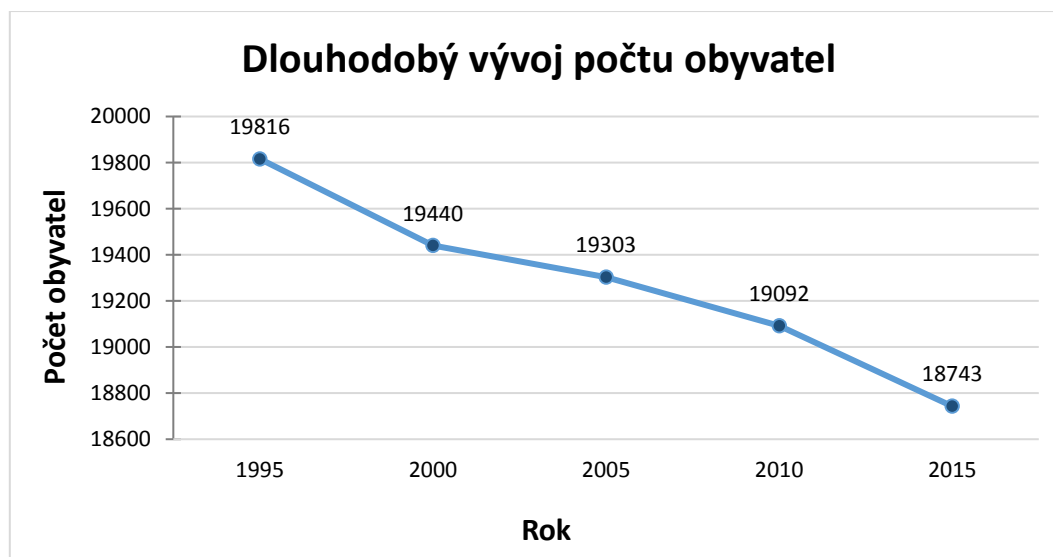

Zdroj: ČSÚ, zpracování vlastní

Tabulka č. 9: Počet obyvatel v obcích MAS Jižní Haná v letech 2010 - 2015

Obec	Počet obyvatel v jednotlivých letech					
	2010	2011	2012	2013	2014	2015
Chropyně	5081	5098	5071	5085	5029	5027
Skaštice	384	382	381	373	379	389
Břest	928	916	924	900	901	896
Hulín	7232	7179	7149	7121	7068	6991
Tlumačov	2524	2504	2523	2521	2531	2491
Kvasice	2277	2273	2265	2232	2237	2230
Karolín	228	234	241	244	249	253
Sulimov	164	169	170	164	159	158
Bělov	286	300	291	295	302	308
MAS Jižní Haná	19104	19055	19015	18935	18855	18743

Zdroj: ČSÚ, zpracování vlastní

Graf č. 2: Vývoj počtu obyvatel na území MAS Jižní Haná v letech 2010 – 2015

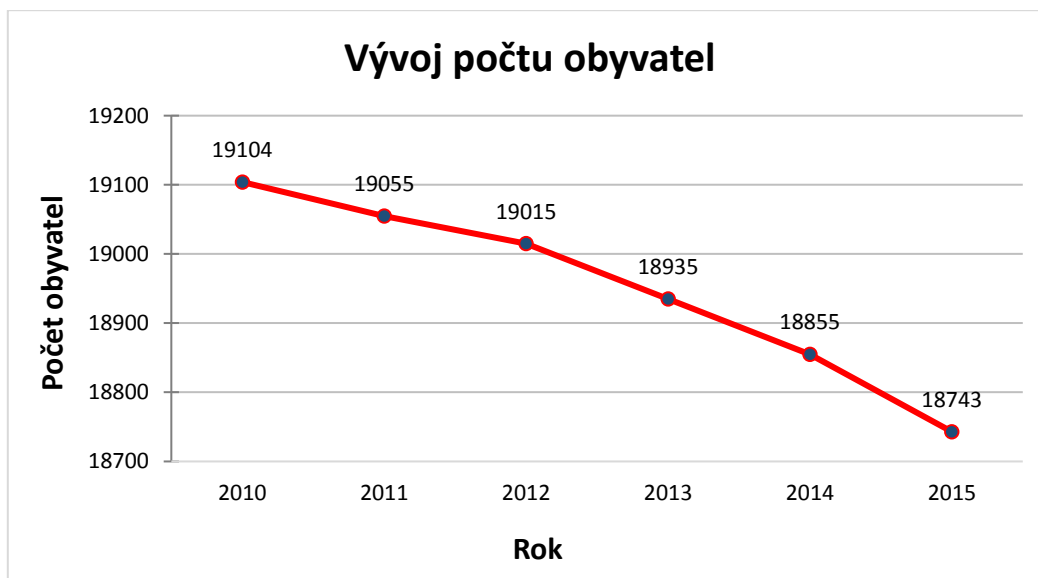

Zdroj: ČSÚ, zpracování vlastní

Dalšími možnými statistickými údaji pro posouzení vývoje počtu obyvatel jsou přirozený přírůstek a přírůstek migrace. Přirozený přírůstek je rozdíl mezi počtem živě narozených a počtem zemřelých ve sledované populaci během určitého období. Jestliže v populaci převažují zemřelí, vychází hodnota přirozeného přírůstku záporně a označuje se jako přirozený úbytek. Migrační přírůstek je rozdíl mezi počtem přistěhovalých a počtem vystěhovalých, který je označován také jako saldo migrace. Může mít kladnou nebo zápornou hodnotu. V případě,

že počet přistěhovalých je vyšší než počet vystěhovalých, mluvíme o přírůstku migrace, v opačném případě o migračním úbytku.

Tabulka č. 10: Přirozený přírůstek a přírůstek migrace v letech 1995 - 2014

Rok	Přirozený přírůstek	Přírůstek migrace
1995	-52	-3
2000	-58	-11
2005	-13	-90
2010	55	-67
2014	-24	-88

Zdroj: ČSÚ, zpracování vlastní

Z výše uvedené *Tabulky č. 10* je zřejmé, že se skutečně jedná o přirozený úbytek obyvatelstva, který zaznamenal v letech 1995 – 2005 výrazný pokles. V následujících letech však došlo v celém území MAS Jižní Haná k přirozenému přírůstku obyvatel. Ukazatel migrace však za celé sledované období vykazuje záporné hodnoty, proto dochází v území k celkovému poklesu obyvatelstva. Tento fakt je způsoben převážně stěhováním místních obyvatel do větších měst.

Věková struktura

Důležitým demografickým ukazatelem je věkové složení populace. Na území MAS je zaznamenán převažující regresivní typ populace, což znamená, že poproduktivní skupina převažuje nad předproduktivní složkou obyvatelstva. Jedná se o vymírající populaci. Z toho plyne, že stabilně klesá počet nově narozených dětí a v delším časovém horizontu se bude celkový počet obyvatel snižovat. V takovémto případě zároveň dochází ke stárnutí populace a zvyšuje se ekonomická zátěž.

Tabulka č. 11: Věková struktura obyvatelstva v území MAS Jižní Haná k 1. 1. 2015

		Počet obyvatel a procentuální zastoupení						
		Celkem	0 - 14	v %	15 - 64	v %	65 a více	v %
MAS Jižní Haná	Muži	9 302	1 405	15,1	6 549	70,4	1 348	14,5
	Ženy	9 441	1 307	13,8	6 256	66,3	1 878	19,9
	Celkem	18 743	2 712	14,5	12 805	68,3	3 226	17,2
Zlínský kraj		585 261	84 963	14,5	393 025	67,2	107 273	18,3
ČR		10 538 275	1 601 045	15,2	7 056 824	67,0	1 880 406	17,8

Zdroj: ČSÚ, Veřejná databáze, zpracování vlastní

Velmi často používanou charakteristikou věkové struktury obyvatelstva je index stáří, který vypovídá o stárnutí populace. Vyjadřuje, kolik obyvatel nad 65 let a více připadá na 100 dětí do 15 let.

Tabulka č. 12: Index stáří k 1. 1. 2015

	Celkem	Muži	Ženy
MAS Jižní Haná	118,95	95,94	143,69
Zlínský kraj	126,26	98,08	156,23
Česká republika	117,45	94,71	141,41

Zdroj: ČSÚ, Veřejná databáze, zpracování vlastní

V *Tabulce č. 12* můžeme vidět, že ve sledovaném území připadá na 100 dětí do 15 let přibližně 119 seniorů nad 65 let. Při porovnání se Zlínským krajem je index stáří v území MAS jižní Haná příznivější. Pokud srovnáme tento ukazatel s Českou republikou, je na tom MAS jižní Haná přibližně stejně.

Zajímavé je porovnání indexu stáří mezi ženským a mužským pohlavím, kdy můžeme vidět, že ženy se oproti mužům dožívají vyššího věku a ve skupině 65 let a více mají převažující zastoupení. Toto se projevuje jednak ve sledovaném území, ale i ve Zlínském kraji a v celé České republice (viz *Tabulka č. 11*).

Vzdělanostní struktura

Důležitou charakteristikou struktury obyvatel je jeho vzdělanostní složení. V České republice rozlišujeme podle stupně dosaženého vzdělání obyvatele se základním vzděláním, středoškolským vzděláním bez maturity, středoškolským vzděláním s maturitou a s vysokoškolským vzděláním.

Tabulka č. 13: Vzdělanostní struktura obyvatelstva na území MAS Jižní Haná

		SLDB 2001		SLDB 2011	
		MAS JH	v %	MAS JH	v %
Obyvatelstvo 15-tileté a starší		16 204	x	15 835	x
z toho podle stupně vzdělání	bez vzdělání	54	0,33	54	0,34
	základní včetně neukončeného	3 894	24,03	3 071	19,39
	vyučení a střední odb. bez maturity	6 976	43,05	6 402	40,43
	úplné střední s maturitou, vyšší odborné a nástavbové	4 309	26,59	4 685	29,59
	vysokoškolské	841	5,19	1 211	7,65

Zdroj: ČSÚ, SLDB 2001, 2011, zpracování vlastní

Při porovnání mezi dvěma sčítáními obyvatel v roce 2001 a 2011 (viz Tabulka č. 13) bylo zjištěno, že počet obyvatel ve věku starších než 15 let klesl o 369 osob, což odpovídá klesajícímu počtu obyvatel v celém území. Počet obyvatel bez vzdělání zůstal v roce 2011 stejný jako v roce 2001 stejný, tj. 54 osob. Za sledované období se zvýšil procentuální podíl osob s úplným středním vzděláním s maturitou, s vyšším odborným a nástavbovým vzděláním a vysokoškolským vzděláním o 3,0 %. Naproti tomu procentuální podíl osob se základním a středním vzděláním včetně vyučení bez maturity za celé sledované období klesl. To je nejvíce patrné u osob se základním a neukončeným vzděláním (pokles o 4,6 %). Vzhledem ke klesajícímu počtu vyučených v klasických oborech dochází k úbytku řemeslníků v území. Počet osob s vysokoškolským vzděláním při posledním sčítání lidu v roce 2011 se zvýšil ve všech obcích regionu (kromě Sulimova, kde zůstal stejný s rokem 2001). Za celkové území MAS Jižní Haná se počet vysokoškolsky vzdělaných osob zvýšil o 370 osob.

Shrnutí:

Z výše uvedených statistik vyplývá převážně fakt, že počet obyvatel v území MAS Jižní Haná postupně klesá, což je primárně způsobeno migrací obyvatel do větších měst, ale samozřejmě se jedná také o přirozený úbytek místních obyvatel. Vzdělanostní struktura obyvatel v daném území poukazuje na růst počtu obyvatel s vysokoškolským vzděláním. Naproti tomu však klesá počet vyučených v klasických oborech, což s sebou ponese absenci „tradičních řemeslníků“ v území.

3.1.2 Bezpečnost

Bezpečnost a pořádek ve všech obcích území MAS Jižní Haná sjednává pouze Policie ČR. Obvodní oddělení Kroměříž zajišťuje pořádek v obcích Bělov, Karolín, Kvasice a Sulimov. Obvodní oddělení Hulín má místní příslušnost k obcím Hulín, Břest, Chropyně a Skaštice a obvodní oddělení Otrokovice pak zajišťuje bezpečnost a pořádek v Tlumačově. Všechna obvodní oddělení spadají pod vedoucího příslušného územního odboru, jejichž nadřízeným je ředitel Krajského ředitelství policie Zlínského kraje. V žádné obci z území MAS Jižní Haná není zřízena městská policie.

Mezi problémové skupiny obyvatel patří převážně lidé bez práce, kteří nemají snahu tuto životní situaci řešit a dopouští se tak drobných krádeží, porušování veřejného pořádku, vandalismu apod. To převažuje zejména ve větších obcích jako je Hulín, Chropyně či Tlumačov. V Hulíně se také nacházejí krizové lokality, ve kterých se zdržují lidé užívající návykové látky a jsou tudíž pro občany nebezpečné. V menších obcích území naopak nejsou řešeny významné prohřešky ze strany místních občanů.

Z hlediska živelných pohrom je na území MAS Jižní Haná pravděpodobně nejzávažnější riziko povodní. Většina obcí z území se nachází v záplavovém území (Chropyně, Hulín, Břest, Tlumačov, Kvasice a Bělov). Obce po zkušenostech z minulých let plánují nebo již realizují daná protipovodňová opatření (protipovodňové hráze, suché vodní nádrže apod.).

Obce spadající pod správní obvod ORP Kroměříž leží na správním území, které je dotčené zvýšenými riziky z mimořádných událostí – konkrétně se jedná o riziko sucha (viz Příloha č. 5 PD IROP). Na území MAS Jižní Haná se jedná o obce Chropyně, Břest, Skaštice, Hulín, Kvasice, Karolín a Sulimov. Na základě místního šetření bylo zjištěno, že města Hulín a Chropyně mají nevyhovující technický stav hasičské zbrojnice, v případě Hulína ještě situaci komplikuje

soudní spor týkající se mimo jiné objektů hasičské zbrojnice. Drobné úpravy či nákup techniky se prakticky týká všech obcí na území MAS.

Shrnutí:

Žádná z obcí nemá zřízenou městskou policii. Bezpečnost a pořádek jsou zajištěny policií ČR. Z hlediska bezpečnosti v obci jsou na tom hůře větší obce. Obvodní oddělení policie jsou však v dostatečně blízké dojezdové vzdálenosti těchto obcí. Co se týká rizika z mimořádných událostí, tak na většině území hrozí povodně či delší období sucha, z toho důvodu je potřeba věnovat pozornost na získání finanční podpory pro obnovu techniky a zázemí složek IZS.

3.1.3 Spolky, neziskový sektor

Všechny obce žijí bohatými aktivitami, vždy závislými na konkrétních podmínkách. V menších obcích se většinou na spolkovém životě významně podílejí sbory dobrovolných hasičů, častá je aktivní činnost a zapojení sportovních organizací a klubů, kde významnou roli hrají fotbalisté nebo členové Sokola, dále fungují kluby např. hokeje, cyklistiky, turistiky, rybářství, gymnastiky a dokonce v Kvasicích lze trénovat i bojová umění, v Hulíně např. judo. Spolky v území pak doplňují myslivecká sdružení, folklorní soubory, organizace pro ženy, Český červený kříž, chovatelé holubů, včelaři, modeláři, ochránci přírody. Děti pak mohou najít seberealizaci ve skautu a obdobných skupinách, domech dětí a mládeže, turistických oddílech a ve městech v pobočkách základních uměleckých škol. Ve Skašticích pak mají mladí dospělí tzv. „Skaštickou chasu“, která zajišťuje uchování tradic v obci jako například vodění medvěda, kácení máje, pochovávaní basy. V Břestě funguje spolek „Hanácká družina“, která organizuje akce související s hanáckými kroji, například spoluorganizuje Dožínky. Významným činitelem kulturního dění v regionu je také dechová kapela Hulíňané. Specifickou skupinu tvoří spolky zabývající se tradičními přístupy k využití půdy (samopěstitelé, zahrádkáři) a chovu domácích zvířat, čímž přispívají k udržení tradičního rázu obcí a venkovského životního stylu.

Ve sledovaném území je patrná velmi dobrá vzájemná spolupráce mezi veřejným a neziskovým sektorem. Veškerou činnost spolků (včetně zázemí) je však třeba více finančně podporovat, jelikož jejich aktivity tvoří základ kulturně - společenského života na venkově a přispívají také k zachování místních tradic a celkově venkovského rázu života.

Mezi pořádané kulturní a sportovní akce lze uvést například: obecní hody, turnaje, krojované slavnosti, vánoční jarmarky, stavění a kácení máje, dětské dny atd. Mezi akce s regionálním významem patří zejména Festival Václava Smoly – festival mládežnických dechových hudeb, Hanácké slavnosti, Voltižní závody, soutěž v aerobiku, Kulturní dny Karolín, HULMEN – triatlonový závod, HULMENSKÁ DESÍTKA, soutěž mažorettek, fotbalové turnaje, Odemykání a zamykání Moravy – vodácká akce, Výstava chovatelů koní Moravy a Slezska, apod. Mnohé z akcí jsou nadregionálního charakteru a přispívají tak k dobré propagaci regionu. Je zde však potřeba zaměřit se na vytvoření kvalitního zázemí pro kulturní a společenské akce, které je v současné době nedostačující.

Shrnutí:

Funkce spolků a jejich aktivity jsou nezbytné pro udržení tradic na venkově. V budoucnu je tedy třeba finančně podpořit činnost spolků (včetně vybudování zázemí pro fungování

spolku a pro pořádání akcí) a přispět tak k rozšíření dalších volnočasových aktivit. Pro zachování venkovského rázu života se jako důležitá jeví také podpora tradičního pěstování plodin a chovu zvířat. Činnost spolků ve většině obcí tvoří základ kulturně – společenského života na venkově, svými aktivitami pomáhá vytvořit a udržet pospolitou komunitu místních obyvatel, což do značné míry může ovlivnit proces vystěhování obyvatel do měst a zbrzdí tak vysídlování venkova.

3.1.4 Vybavenost obcí a služby

Školství

Na území MAS Jižní Haná jsou zřízené pouze mateřské školy (MŠ) a základní školy (ZŠ). V žádné z obcí sledovaného regionu není střední, vyšší odborná ani vysoká škola.

Mateřské školy jsou v 7 obcích z řešeného území. Chybí pouze v Sulimově a Bělově. Kapacita MŠ je celkově dostačující. V Hulíně, ve Skašticích a v Karolíně je MŠ po rekonstrukci s navýšením kapacity. V Tlumačově byla v září 2015 otevřena nová třída z důvodu nedostatečných kapacit. V obcích Sulimov a Bělov, kde není MŠ, děti využívají okolní školky v Karolíně, v Kvasicích a spádovou MŠ v Otrokovicích. V MŠ vzniká potřeba rozšíření či modernizace patřičného vybavení a pomůcek.

Tabulka č. 14: Počet dětí v MŠ v obcích MAS Jižní Haná v letech 2010 – 2015

Obec	Počet dětí v MŠ v jednotlivých letech					
	2010	2011	2012	2013	2014	2015
Chropyně	168	168	151	151	154	156
Skaštica	20	21	24	23	24	24
Břest	21	25	27	35	47	43
Hulín	187	187	193	204	204	208
Tlumačov	56	56	56	56	56	74
Kvasice	84	73	94	95	84	89
Karolín	27	29	28	25	25	24
Sulimov	-	-	-	-	-	-
Bělov	-	-	-	-	-	-
MAS Jižní Haná	563	559	573	589	594	618

Zdroj: archiv MŠ, zpracování vlastní

V území je celkem pět základních škol – Chropyně, Břest, Hulín, Tlumačov a Kvasice. Všechny tyto základní školy mají oba stupně (1. – 5. ročník a 6. – 9. ročník). Základní škola není jen v Karolíně, ve Skašticích, v Sulimově a v Bělově. ZŠ Hulín, Chropyně a Tlumačov nemá žádné dojíždějící žáky z ostatních obcí území. Do základní školy v Břestě dojíždějí děti ze Skaštic. Sulimov, Karolín a Bělov využívá kapacity ZŠ v Kvasicích. Většina dětí z Bělova dojíždí do Otrokovic. V obcích s dojíždějícími dětmi jsou autobusové spoje upraveny tak, aby navazovaly na výuku. Obecně je na území MAS Jižní Haná dostačující síť ZŠ. Jejich kapacita je dostačující, většinou vyšší, než je momentální naplněnost vyplývající z demografického vývoje. Vzhledem k moderním trendům zde vzniká potřeba rekonstrukce či modernizace interiéru a vybavení

některých základních škol v řešeném území. Klade se důraz na učebny zaměřené na IT, techniku, přírodovědu a jazyky. Některé obce mají také potřebu řešit bezbariérový přístup v rámci svých školských zařízení jako např. město Hulín.

Tabulka č. 15: Počet dětí v ZŠ v obcích MAS Jižní Haná v letech 2010 – 2015

Obec	Počet žáků v ZŠ v jednotlivých letech					
	2010	2011	2012	2013	2014	2015
Chropyně	356	381	379	377	379	387
Skaštice	-	-	-	-	-	-
Břest	137	132	124	112	106	116
Hulín	493	497	479	487	510	532
Tlumačov	204	193	194	187	194	194
Kvasice	225	231	232	228	239	234
Karolín	-	-	-	-	-	-
Sulimov	-	-	-	-	-	-
Bělov	-	-	-	-	-	-
MAS Jižní Haná	1415	1434	1408	1391	1428	1463

Zdroj: archiv ZŠ, zpracování vlastní

Neformální a zájmové vzdělávání

V území MAS Jižní Haná jsou i základní umělecké školy, které se nachází v Hulíně a v Chropyni. V Hulíně se vyučuje hudební, výtvarný a literárně-dramatický obor, v Chropyni je pouze hudební obor, avšak zde navíc působí i Soukromá umělecká škola D-MUSIC, s.r.o. Vyučující z této soukromé školy dojíždí vyučovat hudební obory do Břestu.

Středisko pro volný čas dětí a mládeže v Hulíně je zařízení, které je nestátní výchovně vzdělávací zařízení pro mimoškolní výchovu dětí a mládeže, poskytuje např. širokou nabídku kroužků, pořádá tábory apod. Na malých obcích mimoškolní akce pro děti zajišťují v převážné míře místní spolky.

Neformální vzdělávání je dobrovolné. Podporuje v lidech samostatnou vnitřní motivaci k celoživotnímu učení a vede k rozvoji měkkých kompetencí, které jsou důležité pro úspěšné uplatnění v životě i zaměstnání. Podpora těchto mimoškolních volnočasových aktivit tak přispívá k celkové vzdělanosti obyvatel území i k jejich následné větší šanci na trhu práce.

Zdravotnictví a sociální péče

Zdravotnictví i sociální péče jsou velmi důležité a potřebné služby pro všechny občany. Jejich dostupnost je ovšem ovlivněna převážně velikostí dané obce.

Zdravotní střediska se v řešeném území nachází v Hulíně, v Chropyni a v Tlumačově. V Hulíně jsou 4 ordinace praktických lékařů pro dospělé, 2 pro děti a dorost a 3 zubní ordinace. Všichni tito lékaři ordinují od pondělí do pátku. Jsou zde také 2 ordinace gynekologa, z nichž jedna je dostupná 5 dní v týdnu. Dále jsou v Hulíně k dispozici ordinace neurologa (každý čtvrtek), oční (3 dny v týdnu), interní a diabetologie (1x za 14 dní), ORL – ušní, nosní, krční (3 dny v týdnu), alergologie a plicní imunologie (2 dny v týdnu). Ve městě funguje také fyziocentrum

(rehabilitace – fyzioterapie) a oční optik. V Chropyni jsou 3 ordinace praktického lékaře pro dospělé, 1 ordinace praktického lékaře pro děti a 3 zubní ordinace. Všichni tito lékaři ordinují 5 dní v týdnu. Dále je zde gynekolog (2 dny v týdnu), fyzioterapeut, diabetolog (dojíždí 1 za 14 dní) a soukromý optik. Obyvatelé Tlumačova mají v obci k dispozici základní lékařskou službu v podobě praktického lékaře pro děti a dospělé a zubního lékaře. V Břestu je praktický lékař pro dospělé a jednou za 14 dní také pro děti a dorost. K zubnímu či jinému odbornému lékaři musí občané Břestu dojíždět do Hulína či Kroměříže, kde mají ovšem velmi špatné spojení veřejnou dopravou. Ve Skašticích mají pouze lékaře pro dospělé. V Kvasicích jsou praktičtí lékaři pro dospělé a lékaři pro děti a dorost, dále pak zubní lékař, ortoped a gynekolog. Tyto služby využívají i občané z okolních obcí (Sulimov, Karolín a Bělov), ve kterých nejsou žádné zdravotní služby. K specialistům a odborným lékařům občané dojíždí do Kroměříže a do Zlína, popřípadě do Otrokovic. Lékárny jsou otevřeny denně v Hulíně, Chropyni, Tlumačově a v Kvasicích.

Sociální služby jsou v obcích zajišťovány v různém rozsahu a dostupnosti. Celkově lze říci, že sociální služby se v řešeném území čím dál více rozvíjejí. Město Chropyně je zřizovatelem a poskytovatelem pečovatelské služby – jedná se o terénní i ambulantní sociální službu. Město Chropyně rovněž provozuje 3 domy s pečovatelskou službou. Osobní a terénní služby zde poskytuje také Oblastní charita se sídlem v Kroměříži a spolek Středisko rané péče EDUCO se sídlem ve Zlíně. V Hulíně je poskytovatelem sociálních služeb DECENT Hulín, příspěvková organizace města, která poskytuje pečovatelskou službu pro občany města a jeho části a dále pro obyvatele Břestu. DECENT Hulín také provozuje jesle, které jsou v řešeném regionu jediné. Kapacita jeslí je stanovena na 30 dětí denně. Tato služba je plně využita, jesle navštěvují i děti z některých okolních obcí. Pečovatelskou službu v Hulíně zajišťuje i Oblastní charita Kroměříž, která zde zajišťuje i sociální poradnu (2 dny v měsíci). Ve městě se nacházejí také 2 domy s pečovatelskou službou. Terénní služby pro osoby ohrožené závislostí nebo osoby závislé na návykových látkách zde poskytuje Kontaktní centrum Plus. V obci Tlumačov je dům s pečovatelskou službou, kde sociální služby zajišťuje Pečovatelská služba z.ú. Kroměříž, včetně výjezdů v obci k jednotlivým seniorům do jejich domovů. V Kvasicích je k dispozici charitní pečovatelská služba, kterou využívají občané Kvasic a okolních obcí. Dále je zde domov pro osoby se zdravotním postižením pro děti a mladé dospělé a domov se zvláštním režimem pro osoby s duševním chronickým onemocněním. V Břestu je domov pro seniory bez pečovatelské služby, jeho kapacita je dostačující. Občané Sulimova a Karolína využívají pečovatelskou službu z Kvasic. Občané Bělova zase pečovatelskou službu z Otrokovic. Ve Skašticích nejsou žádné služby tohoto typu. V žádné z obcí v území není zřízeno pobytové zařízení pro přestárlé občany s pečovatelskou službou (domov pro seniory). Tito občané jsou nuceni využívat služby v pobytových zařízeních v Cetechovicích, v Holešově, v Kroměříži a ve Zborovicích.

V Hulíně, jako v jediném městě sledovaného území jsou v provozu jesle Decent Hulín, které jsou plně využity. Kapacita jeslí je stanovena na 30 dětí za den. Jesle navštěvují i děti z některých okolních obcí.

Ve větších obcích řešeného území je poptávka po rozšíření zdravotních a sociálních služeb, v menších obcích zase po zvýšení jejich dostupnosti.

Komerční služby

Ve městech Hulín a Chropyně je celková vybavenost službami i obchody dobrá, nabídka základních řemeslníků je pestrá a dostatečná. Pouze v těchto dvou městech v území se nachází pobočka České spořitelny a 24 hodin denně jsou k dispozici bankomaty. V Břestu, v Tlumačově a v Kvasicích jsou dostupné základní služby - obchody se smíšeným zbožím, restaurace a další drobné provozovny. V Sulimově a v Karolíně chybí obchod se základními potravinami, do těchto obcí však dojíždí pojezdny pečiva, masných výrobků a mraženého zboží. V Bělově a ve Skašticích jsou obchody se smíšeným zbožím zajištěny.

V Tlumačově je nevyhovující stávající objekt domu služeb a je naplánovaná jeho rekonstrukce.

Pobočky České pošty se nachází v Hulíně, v Chropyni, v Kvasicích a v Tlumačově, kde je i provozní doba dostačující, v Břestu je nedostačující provozní doba pro zaměstnané občany. Pro Bělov, Karolín a Sulimov je k dispozici pošta v Kvasicích, ze Skaštic občané za poštovními službami dojíždí do Kroměříže.

V Hulíně se nachází 3 čerpací stanice. Čerpací stanice je také v Chropyni, v Břestu, v Tlumačově a v Kvasicích.

Některé chybějící služby nebo větší rozsah poskytovaných služeb občané řeší dojížděním za nimi do blízkého okresního města Kroměříž, krajského města Zlína a v poslední době díky výhodnému spojení dálnicí D1 i do Brna.

Ostatní občanská vybavenost

Mezi další nezbytné součásti vybavenosti obcí patří kulturní domy či střediska, knihovny, muzea, kina, veřejná sportoviště a jiné. Jedná se o místa, kde se občané mohou setkávat, vzájemně se lépe poznávat, bavit se, sportovat a vytvářet tak pro sebe i ostatní lepší venkovský život. Při těchto společenských, kulturních a sportovních aktivitách je také možné lépe zapojit sociálně znevýhodněné skupiny obyvatel.

Ve všech obcích na území MAS Jižní Haná (mimo Skaštic a Karolín) se nacházejí kulturní zařízení. V Hulíně a v Chropyni jsou kulturní střediska, která pořádají významné kulturní a společenské akce v obcích. V Tlumačově je pro zajišťování kulturních akcí zřízeno Kulturní a informační středisko Tlumačov. V současné době je však kulturní zařízení obce v nevyhovujícím stavu, tudíž zde žádné kulturní akce neprobíhají. V Břestu a v Kvasicích je nutná rekonstrukce kulturního zařízení. Zde se však kulturní akce nadále pořádají. V Sulimově je naplánována oprava kulturního domu. V Karolíně takové zařízení stále chybí, veškeré kulturní akce se tak pořádají v hasičské zbrojnici, která je nevyhovující. Je zde naplánovaná rekonstrukce a přístavba k vytvoření prostoru ke společnému setkávání občanů. Ve Skašticích rovněž plánují vybudovat pro obyvatele obce takovéto společenské centrum. Chropyně plánuje zřízení informačního centra v roce 2015.

Dále jsou ve sledovaném území k dispozici také venkovní areály pro společenské akce. Nacházejí se v Hulíně, v Břestu, v Kvasicích, v Tlumačově, v Sulimově, v Bělově i v Karolíně. V Břestu a v Tlumačově jsou areály nově zrekonstruované. V Kvasicích bude nutná obnova tohoto areálu.

Ve všech obcích regionu se nachází veřejná knihovna. V některých obcích také dobře fungují místní informační zpravodaje, které informují občany i návštěvníky o dění v obci. V Hulíně například každý měsíc vychází informační zpravodaj Hulíňan. Na řešeném území není v

provozu stálé kino, pouze v Hulíně funguje v letních měsících letní kino. Ve 2 obcích MAS Jižní Haná mohou návštěvníci najít muzeum. V místní části Hulína, Záhlinicích, se nachází Muzeum Františka Skopalíka. Muzeum bylo zrekonstruováno v roce 2012. Od té doby se zde každoročně pořádají různorodé kulturní akce s odkazem na historii regionu a s významem podpory a obnovy tradic a tradičních řemesel. V Kvasicích se nachází Muzeum obce Kvasice. Malá expozice muzea Kvasice seznamuje s historií obce od pravěku až po 2. sv. válku. V Chropyni se nachází zámek, který je součástí Muzea Kroměřížska. V zámeckém areálu každý druhý rok probíhají populární Hanácké slavnosti, což je akce zaměřená na uchování a obnovení folklorních tradic regionu. Slavnosti vždy provází i jarmark s ukázkami tradičních řemesel a pouťovými atrakcemi, k vidění je i produkce renomovaných hudebních uskupení, např. Hradišťanu. V prostorách zámku se nachází galerie, kde probíhají různé výstavy. Zámek také leží v sousedství Chropyňského rybníka, který je národní přírodní památkou. Obecní muzea a galerie prezentují území turistům a zároveň slouží jako zázemí pro udržení historické tradice a identity regionu.

V Hulíně a v Chropyni jsou nově zrekonstruovaná městská koupaliště s vyhřívanou vodou a s brouzdalištěm pro děti. V Chropyni je navíc tobogán, lezecká stěna, masážní lavice, skluzavka. V Kvasicích je nefunkční koupaliště v havarijním stavu, v ostatních obcích koupaliště není.

Velký sportovní areál s travnatým fotbalovým hřištěm, s hřištěm s umělou trávou a lehkootletickým areálem je v Hulíně a v Chropyni. V Břestu je nově postavena víceúčelová sportovní hala a v sousedství vybudován sportovní venkovní areál s hřištěm s umělým povrchem. Fotbalové hřiště nemají malé obce Karolín, Sulimov ani Bělov. Budovy Sokolovny, které vyžadují rekonstrukci, se nacházejí v Chropyni, Hulíně, v Kvasicích a v Tlumačově. Tenisové kurty jsou vybudovány v Hulíně, v Chropyni a v Břestu. V Chropyni a v Kvasicích je střelnice. Dětské hřiště plánují vybudovat v Karolíně, v Bělově a také v místní části Chropyně, v Plešovci. V každé obci je cvičiště pro požární sport, které využívají sbory dobrovolných hasičů. V areálu Zemského hřebčince v Tlumačově trénuje voltižní oddíl. Kynologické cvičiště je v Chropyni.

Budoucí investice se musí zaměřit především na doplnění či rekonstrukce zařízení pro služby a život na venkově, kultivaci veřejných prostor obcí (doplňování a modernizace obecního mobiliáře, péče o zeleň atd.), infrastrukturu, ale také financování a podporu místních kulturních zařízení, která neslouží jen místním obyvatelům, ale částečně rozvíjí případný cestovní ruch. Kulturní a společenský život na venkově je velmi důležitý z hlediska udržení svých obyvatel v území. Posílením kvality života na venkově se sníží procento migrace obyvatel, kteří se stěhují za kulturou a zábavou do větších měst.

Shrnutí:

Vybavenost obcí a dostupnost a rozmanitost služeb pro občany v řešeném území je s ohledem na velikost dané obce rozdílná. Celkově lze říci, že na území MAS je dobrá občanská vybavenost. Kapacity základních a mateřských škol na území jsou dostačující, vzniká zde pouze potřeba rekonstrukce a modernizace některých vnitřních prostor, doplnění vybavení a podpora neformálního vzdělávání. V oblasti sociální a zdravotní péče je nutno zlepšit dostupnost těchto služeb. Dále je třeba podpořit kulturní společenský život v území posílením příslušné infrastruktury a kultivace veřejných prostranství včetně doplňování mobiliáře. Do společenského života je třeba maximálně zapojit sociálně znevýhodněné skupiny obyvatel venkova.

3.1.5 Bydlení

Domovní a bytový fond je jedním z nejdůležitějších faktorů životní úrovně obyvatelstva. Z posledního sčítání lidu v roce 2011 tvořil domovní fond na území MAS Jižní Haná celkem 4 280 domů, bytů a ostatních budov. Z toho mají největší zastoupení rodinné domy, které z celkového počtu tvoří 91,42 %. Bytové domy v některých malých obcích v území ani nejsou zastoupeny (Skaštice, Sulimov, Karolín a Bělov). V období let 2003 až 2012 bylo na území MAS dokončeno celkem 298 bytů. S ohledem na počet obyvatel se nejvíce stavělo v malých obcích (Bělov, Sulimov a Skaštice), ve větších obcích naopak relativně málo (Kvasice a Tlumačov). V *Tabulce č. 16* je přehled vývoje domovního fondu v jednotlivých obcích v území MAS Jižní Haná.

Tabulka č. 16: Domovní fond v území MAS Jižní Haná

Území	2003	2004	2005	2006	2007	2008	2009	2010	2011	2012	Celkem
Hulín	1	7	3	2	6	33	2	42	7	9	112
Chropyně	3	8	20	4	5	2	22	5	2	9	80
Břest	2	3	2	2	1	1	2	4	1	-	18
Skaštice	1	2	-	2	-	-	1	3	1	1	11
Tlumačov	3	7	-	5	1	3	2	1	3	5	30
Kvasice	6	-	5	2	6	-	2	1	2	1	25
Sulimov	-	-	2	1	-	1	1	-	-	-	5
Karolín	-	-	-	-	2	-	-	-	-	-	2
Bělov	1	1	2	-	-	2	2	3	2	2	15
Za MAS JH	17	28	34	18	21	42	34	59	18	27	298

Zdroj: ČSÚ, zpracování vlastní

Plochy pro bydlení z hlediska platných územních plánů jsou ve většině obcí dostačující. Nedostačující kapacity jsou hlavně v obci Břest. Jisté problémy se zastavěním těchto ploch by mohly nastat v případě, kdy jsou plochy ve vlastnictví podnikatelů. Jako problém na většině území se jeví také chybějící inženýrské sítě. Ve všech obcích území MAS Jižní Haná chybí startovací byty pro mladé rodiny s dětmi, po kterých je poptávka. Podpora bydlení pro mladé rodiny se jeví jako velice přínosná z hlediska snižování migrace obyvatel do větších měst.

Ve většině sledovaného území je velmi klidné bydlení. Především v menších obcích je třeba tento stav nadále zachovávat a přispět tak k udržení venkovského rázu a stylu života.

Shrnutí:

Kapacity pozemků pro výstavbu rodinných a bytových domů jsou v daném řešeném území dostačující. Problém se zastavěním ploch pro bydlení bude pravděpodobně v případech, kdy jsou ve vlastnictví soukromníků a v případech, kdy chybí vybudovaná technická infrastruktura. V celém území chybí startovací byty. Ve většině sledovaného území je klidné bydlení

3.1.6 Technická infrastruktura

Technická infrastruktura hraje v obcích důležitou úlohu v rámci pohody bydlení svých občanů. Pod pojmem technická infrastruktura si lze představit vše, co souvisí s technickou obsluhou území. Jedná se zejména o vedení elektrické sítě, veřejné osvětlení, vodovody, kanalizace,

čistírny odpadních vod, energetické vedení, ale také stav komunikací, včetně komunikací pro pěší.

Vodovod a kanalizace jsou zavedeny ve všech obcích. Vodovod chybí pouze v jedné z místních částí Hulína, v Záhlinicích. Zde bude potřeba vodovod dobudovat. Je nutné také udržovat a modernizovat tyto sítě tak, aby jejich stav vyhovoval patřičným předpisům. Ve třech obcích MAS Jižní Haná chybí napojení na čistírnu odpadních vod – jedná se o Karolín, Sulimov a Bělov. Napojení na ČOV rovněž chybí v obou místních částech Hulína.

Plynovod je zaveden ve všech obcích regionu kromě obce Bělov a jedné místní části Hulína, Chráštan.

Veřejné osvětlení funguje na celém území, jeho stav odpovídá stáří. V některých obcích bude nutné rekonstruovat starší veřejná osvětlení. V rámci rekonstrukce veřejného osvětlení by bylo dobré použít moderní LED technologie, které snižují spotřebu elektrické energie a tím šetří životní prostředí i finanční prostředky obcí.

Celé území MAS Jižní Haná je plně elektrifikované, chystají se pouze částečné rekonstrukce v některých obcích, jejichž investorem bude energetická společnost.

Internetové připojení je od různých poskytovatelů k dispozici ve všech obcích.

V oblasti pozemních komunikací je hlavně v menších obcích patrný nevyhovující stav. V řadě obcí řešeného území proběhly rekonstrukce místních komunikací, což současně vyžaduje i rekonstrukci či výstavbu navazujících komunikací pro pěší (chodníků). Tato situace se týká obcí Sulimov, Karolín, Bělov a Kvasice. Nicméně řešení bezbariérových komunikací pro pěší se týká prakticky všech obcí na území MAS Jižní Haná. Vzhledem ke zvyšující se intenzitě dopravy na území je potřeba vybudovat či rekonstruovat stávající chodníky z důvodu zajištění větší bezpečnosti chodců.

Shrnutí:

Ve většině obcí ve sledovaném území je vybudovaná potřebná technická vybavenost, ovšem v řadě případů je již zastaralá a bude potřeba její rekonstrukce či modernizace. Kromě řešení napojení na ČOV ve výše uvedených obcích je velmi aktuální rekonstrukce komunikací a s tím spojené vybudování či rekonstrukce veřejného osvětlení a rekonstrukce či vybudování nových chodníků.

3.1.7 Doprava

Páteř téměř celého regionu tvoří silniční a železniční doprava. Vybudování dálniční sítě, která vede středem regionu, umožňuje výborné dopravní napojení vzhledem k blízkosti sjezdu z dálnice. Jedná se hlavně o dálnici D1, dálnici D55 a dálnici D49. Nemalou důležitost mají i silnice I. a II. třídy, které pro území znamenají dobrou dopravní dostupnost a s tím spojený potenciální hospodářský rozvoj regionu. Sjezd z dálnice nebo ze silnice I. či II. třídy v obci nebo v její blízkosti je téměř ve všech obcích regionu, vyjma obce Karolín a Sulimov.

Nejfrekventovanější silnicí v regionu je silnice č. 55 Přerov – Otrokovice (úsek Hulín–Tlumačov), kde při sčítání v roce 2010 byla naměřena frekvence dopravy 13 304 vozů za 24 hodin. Dále pak následuje stejná komunikace v úseku Břest – Hulín v celkovém počtu 8 071 vozů za 24 hodin. Dalšími měřenými úseky v území byly Břest – Skaštice (4 499 vozů/24h),

Tlumačov – Kvasice (3 833 vozů/24h), Kvasice – Bělov (2 065 vozů/24h) a Skaštice – Chropyně (1 391 vozů/24h). Úseky mezi obcemi Kvasice – Karolín a Kvasice – Sulimov měřeny nebyly.

Zvyšující se intenzita dopravy (zvyšující se počet automobilů, především nákladních) a kvalita komunikací mají negativní na bezpečnost pohybu pro obyvatele v obcích. V okolí frekventovaných silnic se často nachází chodníky v nevyhovujícím technickém stavu nebo zde chodníky zcela chybí. Tento fakt zvyšuje nebezpečí vzniku tragických dopravních nehod. Rekonstrukce či vybudování nových komunikací pro pěší by měly být řešeny s ohledem na bezpečnost pohybu a dostupnost včetně bezbariérovosti.

Železniční trať a s tím související přítomnost železniční stanice nebo zastávky je v Chropyni, v Břestu, v Hulíně a v Tlumačově. V ostatních obcích železniční doprava není. Hulín je významným dopravním železničním uzlem, odkud je vlakové spojení zajištěno po dvou tratích. Jedná se o trať č. 303 Kojetín – Valašské Meziříčí a č. 330 Přerov – Břeclav. Na této trati pak leží stanice Břest, stanice v místní části Záhlinice a stanice Tlumačov. Železniční stanice Chropyně je napojena na trať Přerov – Brno.

Autobusové linky spadují hlavně do Kroměříže, Holešova a Bystřice pod Hostýnem, z jižní části území pak do Otrokovic a Zlína. Dálkové spoje pak do Brna nebo přes Zlín do Luhačovic.

V obcích, kde je autobusová a zároveň i železniční doprava, je stav dopravní obslužnosti vyhovující (Chropyně, Hulín, Tlumačov), ale v ostatních obcích je dopravní obslužnost nedostatečná obzvláště o víkendu. Obec Bělov tuto negativní situaci vyřešila Městskou hromadnou dopravou Otrokovice – Bělov v intervalu 4x denně včetně víkendu. V obci Břest je dopravní obslužnost také dobrá. Vlaková zastávka je ale pro starší obyvatele špatně dostupná, jelikož je až na okraji obce. Jako problém se tak jeví nízká četnost autobusových spojů do Hulína, kam občané dojíždějí převážně kvůli lékařům. V menších obcích MAS celkově vzniká potřeba posílení četnosti autobusových spojů. V některých obcích MAS je nutné vybudovat parkoviště pro osobní vozidla v blízkosti vlakových zastávek. Z hlediska potřeb regionu se jako problém jeví absence autobusových zastávek v některých místech i jejich špatný technický stav. Je tedy třeba zrekonstruovat či vybudovat autobusové zastávky s ohledem na jejich bezpečnostní řešení a dostupnost včetně bezbariérových úprav, v návaznosti na chodníky v obcích a v návaznosti na cyklo dopravu (přestupní terminály).

Na území MAS Jižní Haná je v několika obcích vymezen koridor pro vodní cestu. Jedná se o obce Hulín, Bělov, Skaštice, Kvasice a Chropyně. Kvasice mají tento koridor vymezený uvnitř nebo v blízkosti zastavěného území, což představuje ohrožení v omezení územního rozvoje. V Hulíně je vymezená plocha pro nákladní přístav s překladištěm.

Shrnutí:

Sledované území zaujímá velmi dobrou polohu z hlediska dopravní dostupnosti. Je zde velmi dobré napojení na železniční síť i silniční síť včetně dálnic. Na druhou stranu toto s sebou přináší větší dopravní zátěž především díky kamionové dopravě. V oblasti veřejné hromadné dopravy bude nutno posílit četnost některých autobusových spojů, s čímž souvisí i vybudování nebo rekonstrukce zastávek a přestupních terminálů. Vzhledem ke zvyšující se intenzitě dopravy bude nutno zajistit bezpečnost pohybu pro obyvatele v území. V okolí hlavních tahů se často nachází nevyhovující chodníky, popř. zcela chybí, což zvyšuje nebezpečí vzniku tragických událostí.

3.1.8 Podnikání a výroba

Na území MAS Jižní Haná se nachází dostatečné množství ekonomických subjektů, které jsou schopny poskytovat pracovní místa pro obyvatele z blízkého i širšího okolí.

V řešeném regionu je celkem 3 614 podnikatelských subjektů. Z toho přes 53 % tvoří stavebnictví, průmysl a velkoobchod a maloobchod. Z významných průmyslových subjektů můžeme jmenovat např. TOS Hulín, a.s., Triangolo, s.r.o., Modikov, s.r.o., Pilana Knives, s.r.o., Pilana nástrojárna, s.r.o., Slévárna Pilana Hulín, spol. s r.o., Gottschol Alcuilux CZ, s.ro., ERCE CZ, s.r.o., Fatra, a.s., Chropyňská strojírna, a.s., Montkovo s.r.o., Ermonta, Metalšrot a další. Počet subjektů podnikajících v zemědělství je 148, což znamená, že se jedná pouze o 4 % z celkového počtu. Mezi zemědělské subjekty se v území řadí Agro Ječmínek, a.s., Kompostárna Jaroslav Zimčík, Zámoraví a.s., Zemský hřebčinec Tlumačov, Zemědělský podnik Kvasicko, a.s. Další činnosti jsou v regionu zastoupeny od 1 % do 10 %, kdy za zmínku stojí např. profesní, vědecké a technické činnosti, ubytovací a stravovací činnosti, činnosti v oblasti nemovitostí nebo ostatní činnosti. Mezi ostatní subjekty patří zejména V-okno – výroba plastových oken a dveří, firma Stodůlka – výroba hraček, VYDOZ – výroba značení a ORTIKA a.s., vyrábějící ortézy.

Níže uvedený graf č. 4 znázorňuje hospodářskou činnost v řešeném území rozdělenou podle právní formy. Z tohoto grafu je zřejmé, že jednoznačně v území převažují živnostníci (76 %) a dále obchodní společnosti, zemědělství podnikatelé a svobodná povolání. Další právní formy jsou zanedbatelné.

Graf č. 3: Hospodářská činnost na území MAS Jižní Haná podle převažující činnosti

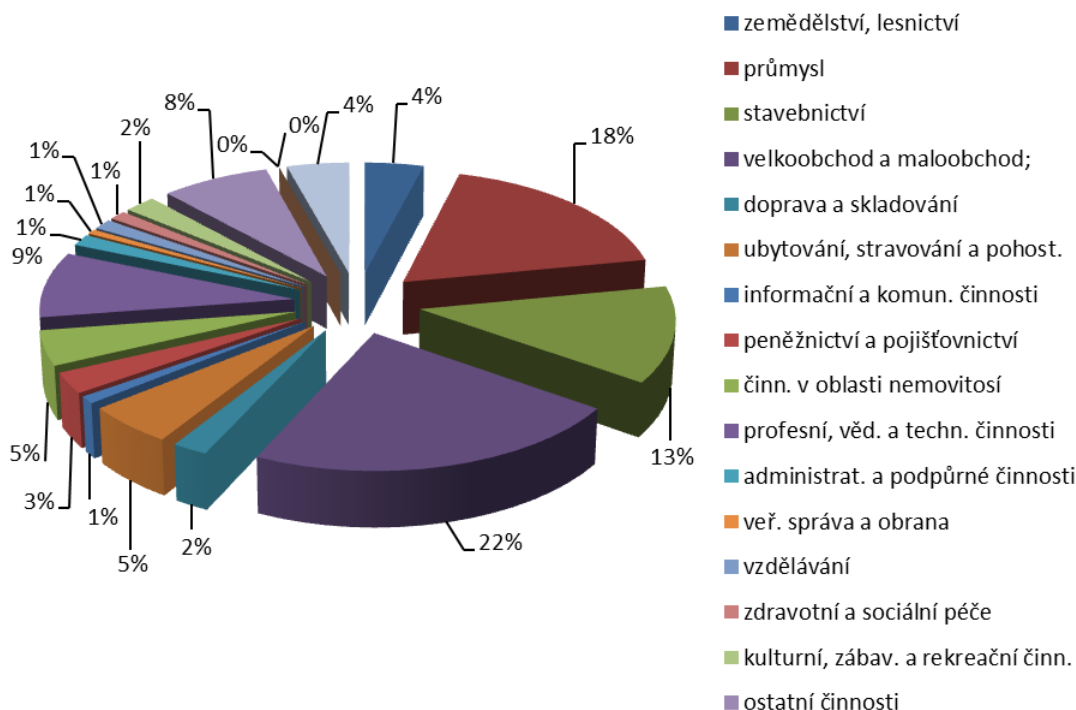

Zdroj: ČSÚ, MOS 2012, zpracování vlastní

Graf č. 4: Hospodářská činnost na území MAS Jižní Haná podle právní formy

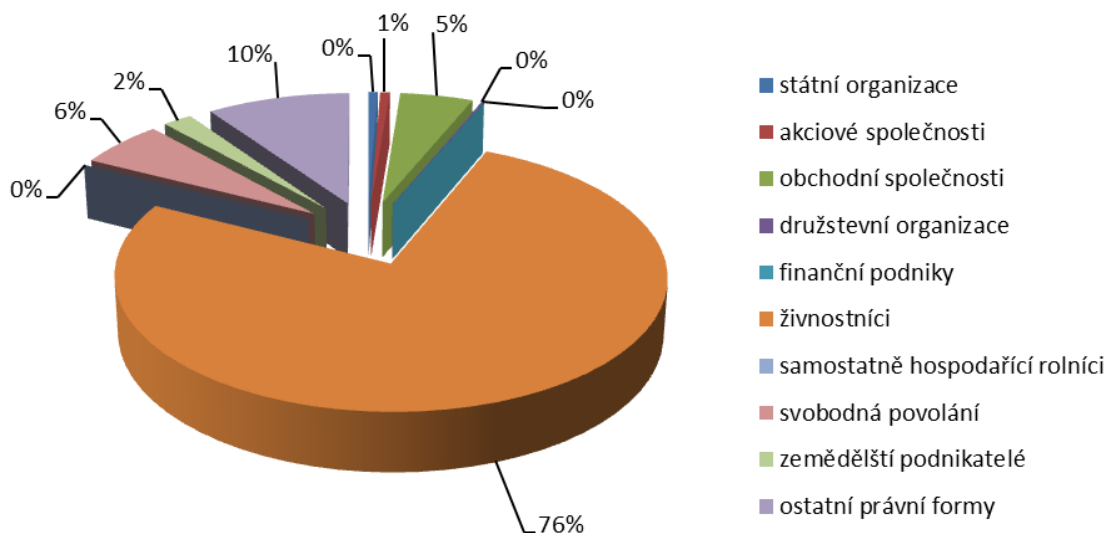

Zdroj: ČSÚ, MOS 2012, zpracování vlastní

Z uvedených skutečností je patrné, že pozornost by se měla zaměřit především na živnostníky. Kvalita práce drobných živnostníků v území je na velmi dobré úrovni. Vzhledem ke konkurenci velkých podniků a firem (regionální, tuzemské i zahraniční) zde není ideální prostředí pro drobné podnikání. Podpora drobného podnikání a řemeslníků se ale jeví jako klíčová z hlediska trvale udržitelného rozvoje venkova. Zajištěním dobrých podmínek pro podnikání malých živnostníků také vzroste zájem o řemeslné profese, kterých v posledních letech ubývá.

Území pro podnikání jsou vymezeny v Hulíně, v Chropyni, kde se využívá areál bývalého Technoplastu a dále v Tlumačově. V ostatních obcích jsou volné plochy vymezeny územním plánem obce, ale zatím není o ně zájem ze strany investorů.

Shrnutí:

Hospodářský rozvoj je dlouhodobě vnímán jako jedna z klíčových oblastí rozvoje celého území. Zajistit dobré podmínky pro podnikání je z hlediska trvale udržitelného rozvoje venkova naprosto klíčová záležitost a jak ukazují výše uvedené grafy je třeba se především zaměřit na drobné živnostníky a malé a střední podniky.

3.1.9 Trh Práce

Strukturu zaměstnanosti můžeme rozdělit podle sektorů a to primárního, sekundárního a terciárního. Následující graf č. 5 zobrazuje procentuální podíl rozložení jednotlivých sektorů v území MAS Jižní Haná. Velmi silné je zastoupení terciéru (60 % zaměstnaných), naopak zaměstnanost v priméru je jen okrajová (5 %).

Graf č. 5: Struktura zaměstnanosti v území podle sektorů k 31.12.2012

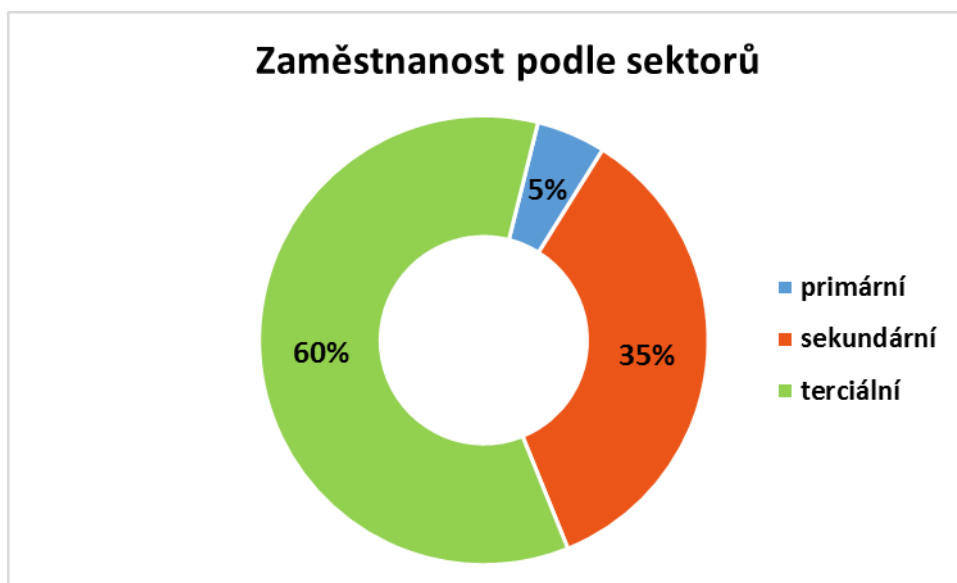

Zdroj: ČSÚ, zpracování vlastní

Nezaměstnanost je stav na trhu práce, kdy část obyvatelstva není schopna nebo ochotna najít si placené zaměstnání. Ukazatelem registrované nezaměstnanosti byla do konce roku 2012 tzv. míra nezaměstnanosti (jedná se o podíl počtu dosažitelných uchazečů o zaměstnání k ekonomicky aktivním osobám). Během roku 2012 došlo ke změně výpočtu ukazatele registrované nezaměstnanosti a od roku 2013 se používá tzv. podíl nezaměstnaných (podíl počtu dosažitelných uchazečů o zaměstnání ve věku 15 – 64 let k počtu obyvatel stejného věku).

Tabulka č. 17: Nezaměstnanost v území MAS Jižní Haná (2011 – 2015)

Území	Míra nezaměstnanosti (%)		Podíl nezaměstnaných (%)					
	12/2011	12/2012	12/2012	12/2013	3/2014	12/2014	3/2015	12/2015
Chropyně	11,4	x	x	x	9,6	8,5	7,9	7,6
Skaštice	13,9	x	x	x	7,9	4,9	6,8	6,7
Břest	9,0	x	x	x	6,5	7,0	6,7	6,5
Hulín	9,8	x	x	x	8,0	7,5	7,3	5,6
Tlumačov	9,2	x	x	x	7,7	7,3	6,6	4,4
Kvasice	8,6	x	x	x	6,7	6,1	6,7	6,0
Karolín	9,3	x	x	x	6,4	5,7	4,0	5,1
Sulimov	6,7	x	x	x	4,3	6,4	4,5	6,5
Bělov	7,7	x	x	x	5,0	4,0	4,0	2,5

Území	Míra nezaměstnanosti (%)		Podíl nezaměstnaných (%)					
	12/2011	12/2012	12/2012	12/2013	3/2014	12/2014	3/2015	12/2015
MAS Jižní Haná	9,5	x	x	x	6,9	6,4	6,1	5,7
Zlínský kraj	9,4	10,4	7,8	8,3	8,5	7,4	7,2	6,1
ČR	8,6	9,4	7,4	8,2	8,3	7,5	7,2	6,2

Zdroj: Portál MPSV, zpracování vlastní

Tabulka č. 17 ukazuje, že nejvyšší podíl nezaměstnaných v rámci obcí MAS Jižní Haná byl v letech 2014 a 2015 v Chropyni, což je důsledkem rozpadu největšího místního zaměstnavatele, kterým byl podnik Technoplast Chropyně a.s. Postupně zde dochází k velkému rozvoji strojírenského průmyslu díky aktivitám firmy Chropyňská strojírna a.s., která má ovšem jiné požadavky na vzdělání svých zaměstnanců. Problémem je zde tedy zřejmě jakýsi nesoulad nabídky a poptávky na trhu práce, který je patrný také u strojírenských firem v Hulíně, které se potýkají s nedostatkem pracovní sil s požadovanou kvalifikací. Na pomyslném druhém místě je obec Skaštice, která nenabízí mnoho pracovních příležitostí, obyvatelé tak dojíždí za prací do Kroměříže nebo již zmiňované Chropyně, z toho důvodu si lze vysvětlovat možný dopad nabídky trhu práce v Chropyni na zaměstnanost v obci Skaštice.

Naopak obec Bělov, která, přestože je jednou z nejmenších obcí MAS, vykazuje nejnižší podíl nezaměstnaných ve sledovaném období, což je způsobeno blízkostí města Otrokovice, které nabízí dostatek pracovních příležitostí odpovídající poptávce ze strany obyvatel této obce.

Graf č. 6: Podíl nezaměstnanosti v obcích MAS Jižní Haná (březen 2014 – prosinec 2015)

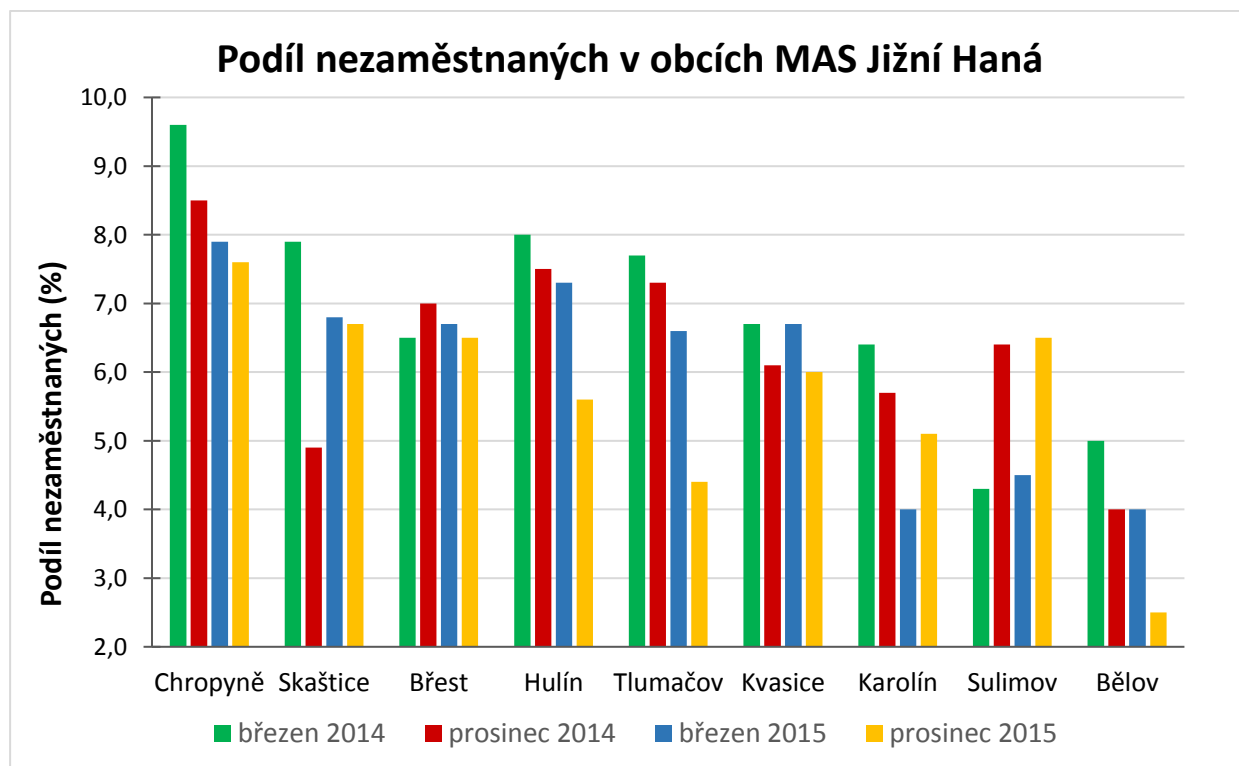

Zdroj: Portál MPSV, zpracování vlastní

Nezaměstnanost ve většině obcí MAS Jižní Haná za poslední 2 roky klesá, což je patrné z grafu č. 6. Drobné kolísání je patrné v malých obcích. V tabulce č. 17 byly ponechány údaje z roku 2011, kdy se registrovaný ukazatel nezaměstnanosti počítal dle jiných metodik. Vzhledem k výše uvedeným změnám výpočtu chybí údaje o nezaměstnanosti v obcích za roky 2012 a 2013.

Graf č. 7: Podíl nezaměstnanosti v MAS Jižní Haná v porovnání se Zlínským krajem a s Českou republikou v období březen 2014 – prosinec 2015

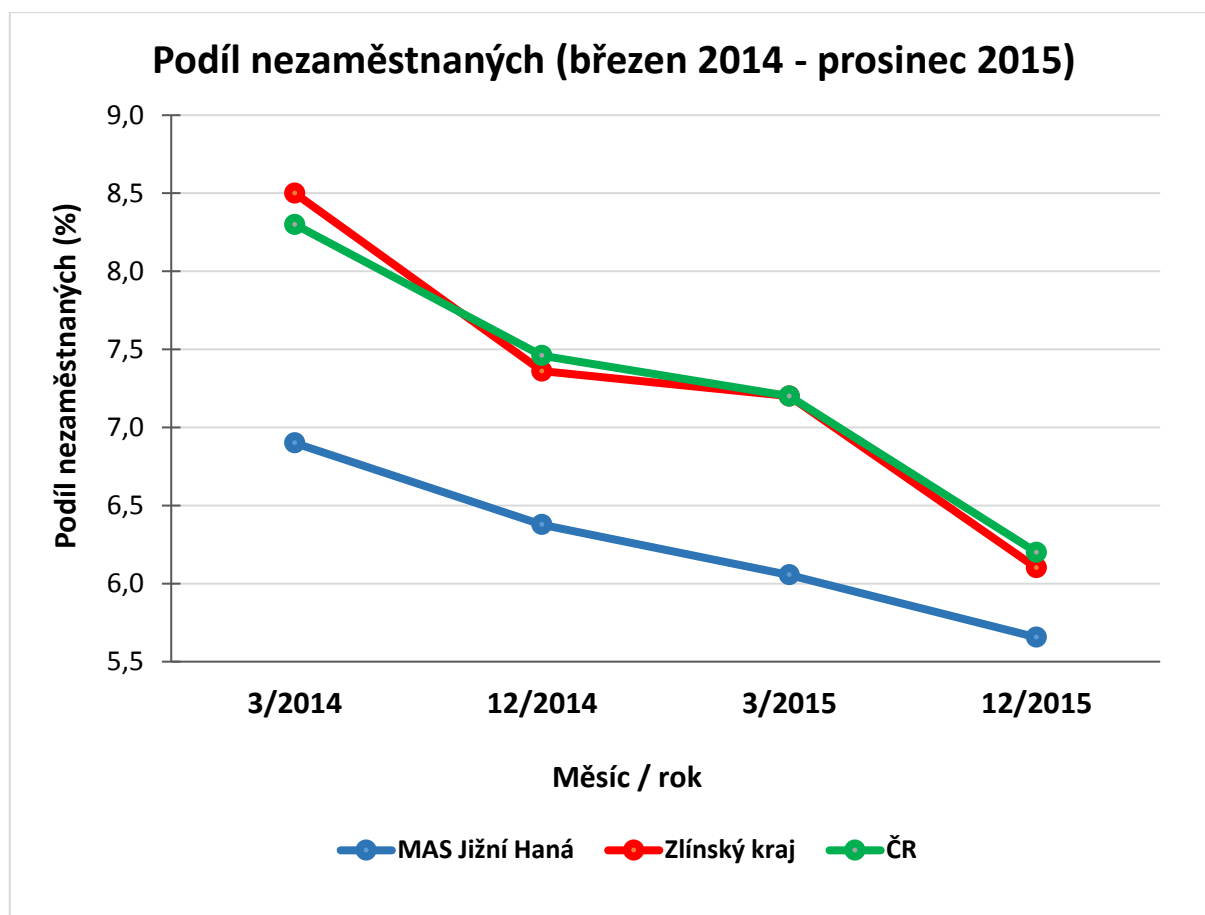

Zdroj: Portál MPSV, zpracování vlastní

Z výše uvedeného grafu č. 6 vyplývá, že podíl nezaměstnaných v celém území MAS Jižní Haná postupně klesá. Nezaměstnanost je v řešeném území dokonce nižší než ve Zlínském kraji i v celé ČR.

Z hlediska řešení nezaměstnanosti v daném území je velmi důležitým ukazatelem také počet volných pracovních míst. Níže uvedená tabulka č. 18 uvádí počty volných pracovních míst v jednotlivých obcích v území MAS Jižní Haná v období 2011 – 2015. Data za roky 2012 a 2013 opět chybí.

Tabulka č. 18: Počet volných pracovních míst v obcích MAS Jižní Haná v období 2011 – 2015

Obec / území	Počet volných pracovních míst				
	12/2011	03/2014	12/2014	03/2015	12/2015
Chropyně	8	5	7	9	9
Skaštice	0	0	1	0	1
Břest	2	3	1	2	3
Hulín	18	53	71	77	64
Tlumačov	1	14	17	12	11
Kvasice	1	6	8	12	11
Karolín	0	0	0	0	0
Sulimov	0	0	0	0	0
Bělov	0	0	0	0	0
MAS Jižní Haná	30	81	105	112	99

Zdroj: Portál MPSV, zpracování vlastní

Graf č. 8: Počet volných pracovních míst v obcích MAS Jižní Haná v období 2011 – 2015

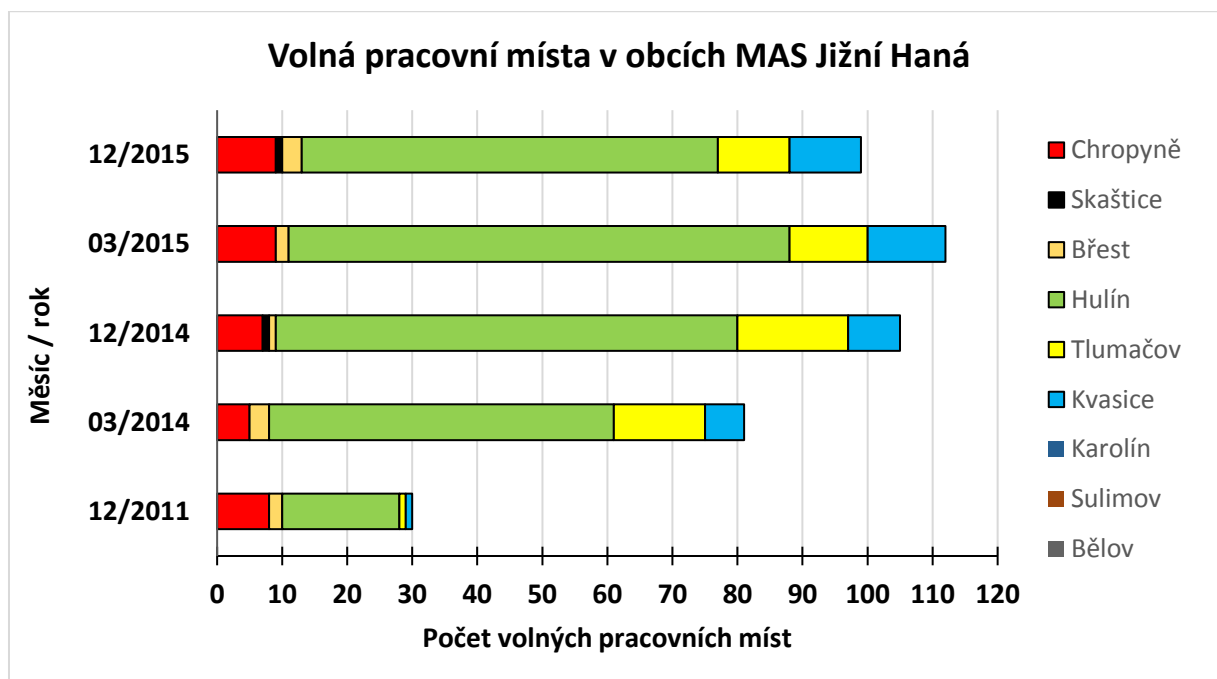

Zdroj: Portál MPSV, zpracování vlastní

Jak vyplývá z výše uvedené tabulky a grafu, nejvíce volných pracovních míst je dostupno na území města Hulína. To je vyvoláno existencí strojírenských podniků jako je např. TOS Hulín a.s nebo Pilana nástrojárna, s.r.o., Slévárna Pilana Hulín, spol. s r.o. nebo Pilana Knives, s.r.o.

S ohledem na výše uvedené skutečnosti je patrné, že na území MAS Jižní Haná je zaznamenána nízká nezaměstnanost a je zde i potřebné množství pracovních příležitostí, nejvíce ve městě Hulín. Tento stav je však nutné nadále udržet.

Vyjíždka do zaměstnání

Tabulka č. 19 znázorňuje počet vyjíždějících obyvatel sledovaného území do zaměstnání a dětí do škol. Strategickým potenciálem je vybudování dálnice a rychlostní komunikace a její dostupnost pro obyvatele z území, čímž se výrazně snížil dojezdový čas do Brna, pro některé obyvatele zejména ze severu území do Zlína a dále pak i do Přerova a Olomouce.

Tabulka č. 19: Vyjíždějící do zaměstnání a škol

Vyjíždějící celkem		6 018	
V tom	Vyjíždějící do zaměstnání		4 331
	v tom	V rámci obce	1 131
		Do jiné obce okresu	1 800
		Do jiného okresu kraje	863
		Do jiného kraje	468
		Do zahraničí	69
		Vyjíždějící do škol	
	V tom	V rámci obce	449
Mimo obec		1 238	

Zdroj: ČSÚ, SLDB 2011, zpracování vlastní

V rámci tabulky č. 20 je vypočítán procentuální podíl obyvatel v jednotlivých obcích území MAS Jižní Haná, kteří vyjíždí do zaměstnání a do škol. Nejvíce k celkovému počtu obyvatel obce vyjíždí občané Karolína (44,26 %) dále pak ze Skaštic (38,87 %), Břestu (37,66 %), Sulimova (37,80 %) a z Hulína (35,00 %). Nejméně obyvatel vyjíždí z Tlumačova. Dle dotazníkového šetření se nejvíce dojíždí do Kroměříže, do Otrokovic, do Zlína a do Přerova.

Tabulka č. 20: Procentuální podíl vyjíždějících do zaměstnání a do škol z jednotlivých obcí

Obec	Počet obyvatel	Vyjíždějící celkem	Vyjíždějící (%)
Chropyně	5 085	1 400	27,53
Skaštice	373	145	38,87
Břest	900	339	37,66
Hulín	7 121	2 494	35,00
Tlumačov	2 521	659	26,14
Kvasice	2 232	711	31,85
Karolín	244	108	44,26
Sulimov	164	62	37,80
Bělov	295	100	33,89
Za MAS JH	18 935	6 018	31,78

Zdroj: ČSÚ, zpracování vlastní

Shrnutí:

Podíl nezaměstnaných na území MAS Jižní Haná postupně klesá. Nezaměstnanost je v řešeném území dokonce nižší než ve Zlínském kraji i v celé ČR. Z analýzy vyplývá, že základní problém týkající se zaměstnanosti je zřejmě nesoulad nabídky a poptávky na trhu práce. Nejvíce patrné je to u města Chropyně, kde došlo k zániku tradičního chemického podniku, postupně zde dochází k velkému rozvoji strojírenského průmyslu díky aktivitám firmy Chropyšská strojírna a.s., která ovšem má jiné požadavky na vzdělání svých zaměstnanců. Také strojírenské firmy v Hulíně se potýkají s nedostatkem pracovní síly s požadovanou kvalifikací. V oblasti zajištění dostatečných personálních kapacit pro výrobní podniky v území bude nutno řešit celou situaci komplexně ve spolupráci s úřady práce, školami a zaměstnavateli tak, aby došlo k maximálnímu souladu nabídky a poptávky na trhu práce.

3.1.10 Cestovní ruch

Cestovní ruch v tuzemsku je v posledních letech na vzestupu. Tzv. „domácí turistika“ se stává pro české turisty čím dál více vyhledávanější. V souvislosti s již patrným nárůstem zájmu turistů také o návštěvy venkova, celkově s důrazem na zájem o tradice a folklór, tvoří cestovní ruch oblast s významným rozvojovým potenciálem.

Na území MAS Jižní Haná se nachází několik turisticky atraktivních míst. Jedná se např. o zámek či lázeňský pramen v Chropyni. Zámek leží v sousedství Chropyšského rybníka, který je národní přírodní památkou. Dále stojí za zmínku nově zrekonstruované Muzeum Františka Skopalíka v Záhlinicích (místní části Hulína), kde se kromě stálé výstavy pořádají také různé akce zaměřené primárně na podporu kulturně-historických tradic venkovského regionu. Dále zde jsou Záhlinické rybníky s přilehlým lužním lesem Filena. V jižní části území v obci Bělov je začátek Baťova kanálu vedoucího podél řeky Moravy. Baťův kanál umožňuje pravidelnou i turistickou lodní dopravu. Obec Bělov je nástupním místem do Chřibů. Kolem Baťova kanálu také vede hojně využívaná cyklostezka.

Vzhledem ke sledovanému vzestupu zájmu turistů o dotčené území bude v Hulíně zřízeno Informační centrum. To je v plánu vybudovat také v Chropyni. Zde bude velmi důležité předání informací návštěvníkům území a také zajištění dostatečné propagace regionu.

Budoucí podpora v oblasti cestovního ruchu by se měla zaměřit na propagaci regionu, jelikož v rozvoji turistiky hraje jednu z nejdůležitějších rolí a propagace sledovaného území není na patřičné úrovni.

Na řešeném území je vybudována řada cyklostezek, bohužel jimi však nejsou propojeny jednotlivé obce. Z celé sítě cyklotras i cyklostezek v území je asi nejdůležitější výše zmiňovaná dálková cyklotrasa kolem Baťova kanálu, která vede z Olomouce přes Kroměříž a Otrokovice až do Hodonína. Spojuje Chropyň, Kvasice a Bělov. Cyklotrase, která spojuje Hulín s Tlumačovem, schází propojení s cyklotrasou kolem Baťova kanálu. Dále územím prochází cyklotrasa z Kroměříže přes Hulín do Bystřice pod Hostýnem a z Kroměříže okolo Záhlinických rybníků do Fryštáku.

Vhodné by bylo propojit území MAS Jižní Haná novou cyklotrasou vedoucí z Chropyně do Hulína přes Skaštice a Břest. Ta by se navázala na stávající cyklotrasu Hulín – Tlumačov. Dále by bylo dobré propojit Tlumačov a Kvasice s pokračováním cyklotrasy do Karolína a Sulimova až na Vrbku, kde už je stávající cyklotrasa přes Chřiby. Propojené a nově vybudované

cyklostezky obohatí turismus v regionu a zároveň přispějí k lepší dostupnosti občanů malých obcí do zaměstnání či dětí do škol. Tímto způsobem lze částečně kompenzovat četnost autobusových spojů v malých obcích.

Vyznačené koňské trasy v území nejsou, i když se v území MAS Jižní Haná nachází Zemský hřebčinec v Tlumačově a Jezdecký oddíl RAMIR v Bělově.

Naučné stezky jsou okolo Chropyně, v Kvasicích u rybníčků a ze Záhlinických rybníků přes lužní les do Kroměříže.

Z hlediska cestovního ruchu jsou neméně důležitá i ubytovací zařízení a stravovací zařízení pro návštěvníky obcí. V Hulíně je Motel Jerry s cca 40 lůžky, v Chropyni je hotel a ubytovna Ječmínek s 35 lůžky, v Kvasicích provozují ubytovnu Sportareál s 30 lůžky, v Bělově jsou k pronájmu 3 soukromé apartmány. S ohledem na rozvoj turismu v regionu je nutno podpořit budování a rozšiřování těchto zařízení (ubytování, stravování).

Tabulka č. 21: Ubytovací zařízení v MAS Jižní Haná

Obec	Název	Kapacita
Hulín	Motel Jerry	40 lůžek
Chropyně	Hotel Ječmínek	35 lůžek
Kvasice	Sportareál	30 lůžek
Bělov	-	3 soukromé apartmány

Mezi doprovodnou turistickou infrastrukturu můžeme zařadit cykloservisy v Hulíně a Chropyni.

Shrnutí:

Ve sledovaném území MAS Jižní Haná je potřeba zaměřit se primárně na rozvoj cykloturistiky. Nové cyklotrasy a cyklostezky obohatí nejen turismus v regionu, ale zároveň přispějí k lepší dostupnosti některých občanů do zaměstnání či dětí do škol. V návaznosti na rozvoj cykloturistiky a vzhledem k potenciálu území včetně přírodních atraktivit a folklórních tradic je potřeba podpořit dosud nerozvinutou oblast poskytování ubytovacích a ostatních služeb spojených s cestovním ruchem. Budoucí podpora v oblasti cestovního ruchu by se měla zaměřit také na propagaci regionu.

3.1.11 Životní prostředí

Životní prostředí ovlivňuje velkou měrou život ve městě i na venkově. Venkov je ale obecně charakteristický vyšší kvalitou životního prostředí. To platí i pro území MAS Jižní Haná. Proto se i spousta obyvatel z měst stěhuje za lepším životním prostředím na venkov. Ochrana přírody, krajiny, vod, půd, zlepšení kvality ovzduší či zlepšení odpadového hospodářství se tak jeví jako dobré investice do budoucna, což s sebou jistě přináší jednak lepší život místních obyvatel, ale také vyšší příliv obyvatel z měst.

Ovzduší

Řešené území je označeno jako oblast se zhoršenou kvalitou ovzduší. To je však způsobeno převážně kvalitou ovzduší ve městech Hulín a Chropyně či větších obcích jako je Tlumačov. Největšími zdroji znečištění jsou zde průmysl, zemědělství, doprava či přetrvávající lokální topeniště na tuhá paliva v zastavěném území. Místní část Hulína, Chrášťany, dosud není plynofikována. Zde tedy obyvatelé využívají k vytápění v zimním období pouze tuhá paliva. V menších obcích v území je kvalita ovzduší lepší, jelikož se zde nenachází žádné větší zdroje znečištění. Problém je opět v zimním období, kdy obyvatelé topí tuhými palivy, přestože je větší část území plynofikována.

Znečištění ovzduší z malých spalovacích zdrojů, tzv. lokálních topenišť využívajících tuhá paliva, lze snížit výměnou stávajících ručně plněných kotlů na tuhá paliva za nové účinné nízkoemisní tepelné zdroje. Zde je možné využít tzv. kotlíkové dotace.

Kvalita ovzduší se zlepšila vzhledem k otevření nově vybudované dálnice D1 a dálnice D55, které z větší části odklonily dopravu z Břestu, Hulína i Tlumačova. Bělov, Sulimov, Karolín a Kvasice jsou mimo frekventované silnice. Kvalitu ovzduší zde občas nepatrně narušuje živočišná výroba z nedalekého Zemědělského družstva Kvasicko.

Ochrana vod

V jižní části území MAS Jižní Haná protéká řeka Morava, do níž se v katastru města Hulína vlévá řeka Rusava. Na levém břehu řeky Rusavy je soustava rybníků (Záhlinické rybníky), které zahrnují rybník Pláňavský, Doubravický, Němčický a Svárov. Chropyní protéká říčka Malá Bečva a nachází se zde Chropyňský rybník a rybník Hejtman. Téměř celé území sledovaného regionu se nachází v chráněné oblasti přirozené akumulace vod (CHOPAV) kromě obce Karolín a Sulimov. Jedná se o oblast Kvartéru řeky Moravy, které pro své přírodní podmínky tvoří významnou přirozenou akumulaci povrchových a podzemních vod a tedy jsou chráněnými oblastmi přirozené akumulace vod. Celé území MAS Jižní Haná se nachází v ochranném pásmu tohoto vodního zdroje. Kvalita povrchových vod je na většině území dobrá nebo průměrná. Horší je v Kvasicích. V Břestu je zaznamenán nevyhovující stav potoku Stonáč. Zde bude nutná revitalizace celého toku včetně přilehlých rybníků. Kvalita podzemních vod je ve většině obcí dobrá. Mezi možné zdroje znečištění vod v území patří nedostatečná technická opatření proti průnikům, případně průsakům močůvkových jímek či znečištění vod často neúměrným hnojením půdy apod. Na většině obcí z území MAS Jižní Haná se nachází záplavové území (Chropyně, Skaštice, Hulín, Břest, Tlumačov, Kvasice a Bělov). Tyto obce mají i záměr výstavby protipovodňové hráze nebo suché vodní nádrže.

Odpadové hospodářství

Svoz směsných komunálních odpadů v území zajišťuje pro všechny obce v území společnost Biopas, s. r. o. Kroměříž, která zároveň zajišťuje i odstranění odpadů na skládce v Nětčicích. Na území MAS Jižní Haná působí také RESO, což je Regionální ekologické sdružení obcí, dobrovolný svazek obcí, které sdružuje obce Hulín, Chropyně, Skaštice a další obce, které však nejsou na území MAS Jižní Haná. Pro tyto obce zajišťuje systém třídění, svozu a dotřídování vytříděných složek z komunálního odpadu. V obci Hulín, Chropyně, Tlumačov, Kvasice je vybudován sběrný dvůr, ostatní obce jako jsou Sulimov, Karolín a Bělov využívají sběrný dvůr v Kvasicích. Nebezpečný odpad odváží a likviduje také společnost Biopas. V Tlumačově a v Kvasicích je vybudována kompostárna, v Chropyni je spuštěn zkušební provoz tohoto

zařízení.

Z hlediska starých ekologických zátěží evidujeme na území MAS Jižní Haná 2 staré skládky v Břestě, skládku „Smeťák“ v Chropyni a také skládku v Karolíně, která byla v 80. letech 20. století zahrnuta zeminou.

Tabulka č. 22: Množství vyprodukovaných odpadů

Obec	Množství odpadů (t)					
	2010	2011	2012	2013	2014	2015
Chropyně	1608	1683	1634	1550	1774	1849
Skaštice	81	50	59	63	61	54
Břest	280	259	258	278	267	337
Hulín	2560	2444	2869	2794	3104	3054
Tlumačov	767	774	918	878	896	818
Kvasice	610	653	665	673	681	646
Karolín	42	32	30	31	36	38
Sulimov	26	31	32	35	30	36
Bělov	Data nebyla poskytnuta					
MAS Jižní Haná	5974	5926	6465	6302	6849	6832

Zdroj: archiv obcí MAS

Ochrana půdy

Území MAS Jižní Haná je převážně odlesněné a zorané. Převažuje agrární krajina s ostrůvky malých polních lesíků. V okolí řeky Moravy, v jižní části území jsou ve větší míře zastoupeny trvalé travní porosty – louky a lužní lesy vázané na nivu Moravy. Stejně tak v severní části území je ze své západní strany lemovaná lužními lesy.

Tabulka č. 23: Výměra jednotlivých druhů pozemků MAS Jižní Haná dle kultur

Druh pozemku	Výměra (ha)	Výměra (%)
Celková výměra území	10 306	100,00
Zemědělská půda	6 907	67,02
Lesní půda	1 428	13,86
Vodní plochy	516	5,01
Zastavěné plochy	249	2,42
Ostatní plochy	1 205	11,69

Zdroj: Rozbor udržitelného rozvoje území obce, zpracování vlastní

Graf č. 9: Výměry pozemků podle kultur v území MAS Jižní Haná

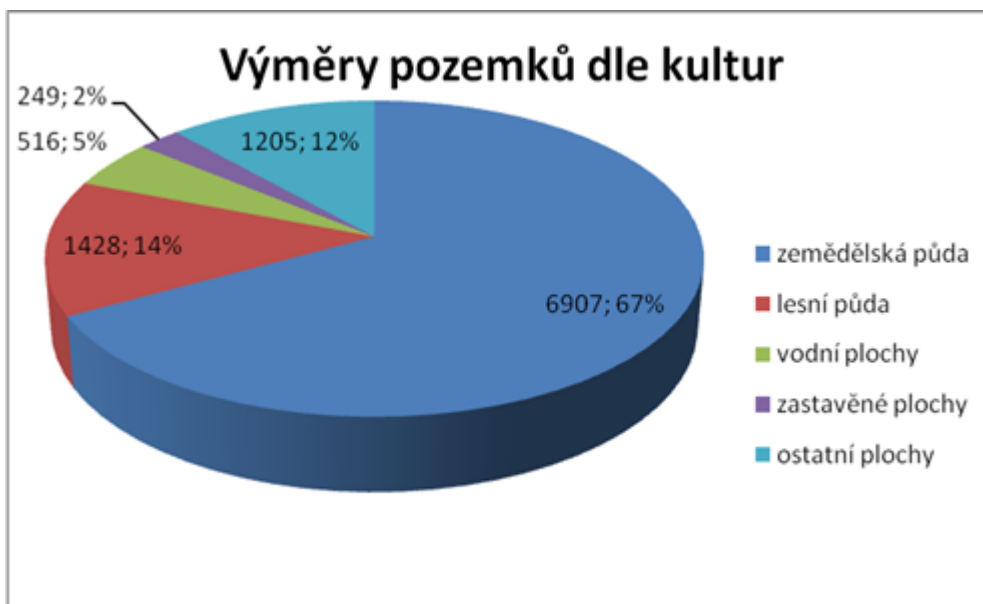

Zdroj: zpracování vlastní

Z grafu č. 9 je zřejmé, že většinu území MAS Jižní Haná tvoří zemědělská půda (67 %). Menší část tvoří lesní půda (14 %) a ostatní plochy (12 %). Ostatní druhy pozemků – vodní plochy a zastavěné plochy jsou svou výměrou v území zanedbatelné.

Vzhledem k téměř rovinnému území jsou půdy ohrožovány vodní erozí v minimální míře, hrozbou mohou být pouze eroze větrné.

Tabulka č. 24: Výměra zemědělského půdního fondu v území MAS Jižní Haná

Druh pozemku		Výměra (ha)	Výměra (%)
Zemědělská půda		6 907	100,00
Z toho	Orná půda	5 975	86,51
	Chmelnice	0	0
	Vinice	0	0
	Zahrady	287	4,16
	Ovocné sady	97	1,40
	Trvalé travní porosty	547	7,92

Zdroj: Rozbor udržitelného rozvoje území obce, zpracování vlastní

V tabulce č. 24 je rozdělen zemědělský půdní fond na jednotlivé kultury, kterými jsou orná půda, chmelnice, vinice, zahrady, ovocné sady a trvalé travní porosty. Jak již tabulka napovídá nebo i výše uvedený graf č. 10 je zřejmé, že jednoznačně v území převažuje orná půda (87 %), dále následují trvalé travní porosty (8 %), zahrady (4 %) a ovocné sady (1 %). Chmelnice a vinice ve sledovaném území nejsou žádné.

Graf č. 10: Rozdělení pozemků zemědělského půdního fondu

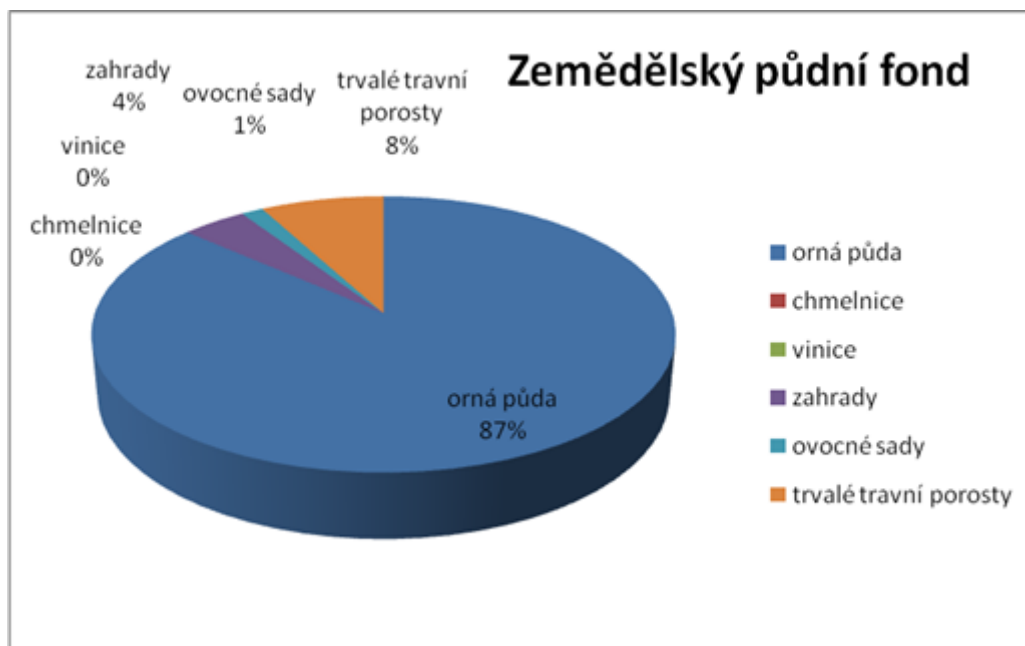

Zdroj: ČSÚ, stav k 31.12.2012, zpracování vlastní

Z výše uvedených výměr jednotlivých druhů ploch můžeme stanovit koeficient ekologické stability (KES). Jde o základní ukazatel ekologické stability v řešeném území. Vypočítá se podílem ekologicky významných ploch (lesy, pastviny, mokřady, rybníky, sady, louky, atd.) ku plochám nízké ekologické stability (zastavěná plocha, orná půda, chmelnice, vinice a sady s černým úhorem, atp.). Hodnota KES pro daný řešený region je 0,34, což ukazuje, že území MAS Jižní Haná je intenzivně využíváno, zejména zemědělskou velkovýrobou, a že oslabení autoregulačních pochodů v ekosystémech způsobuje jejich značnou ekologickou labilitu a vyžaduje vysoké vklady dodatkové energie.

Z hlediska podpory je třeba zaměřit se na ochranu půdního fondu, jelikož kvalitní půda a hospodaření na ní tvoří základ pro tradiční pěstování plodin a chov zvířat, jež se jeví jako charakteristické rysy venkovského způsobu života. Tento venkovský ráz je zde potřeba zachovat a zabránit zbytečnému zastavování ploch ZPF.

Ochrana přírody a krajiny

Území je provázáno sítí biocenter a biokoridorů, které jsou v nadregionální, regionální či lokální úrovni na většině řešeného území. Jedná se o tzv. ÚSES neboli územní systém ekologické stability. Jde o schopnost krajiny samovolnými vnitřními procesy vyrovnávat rušivé vlivy vnějších faktorů bez trvalého narušení přírodních mechanismů, což znamená, že se systém brání změnám během působení cizího činitele zvenčí nebo se vrací po skončeném působení cizího činitele do normálního stavu. Nadregionální biocentrum má pouze Chropyně, ale nadregionální biokoridory jsou ve Skačticích, Hulíně, Chropyni, Kvasicích či v Bělově. Lokální biocentra a lokální biokoridory jsou ve všech obcích sledovaného území vyjma obce Sulimov.

Dále se v území nachází Evropsky významné lokality NATURA 2000 (obce Skaštice, Hulín, Sulimov, Chropyně, Karolín, Kvasice), přírodní památky (Tlumačov, Chropyně), přírodní park (Hulín, Sulimov, Karolín, Kvasice, Bělov), památné stromy (Skaštice, Hulín, Břest, Chropyně, Kvasice) a významné krajinné prvky registrované (Hulín a Chropyně).

Území MAS Jižní Haná tvoří převážně plochy pro zemědělství. Díky tomu jsou zde velmi dobré podmínky pro zemědělskou výrobu. Nachází se zde ale zároveň malé lesní plochy, které nabízí možnost využití pro zvyšování environmentálních a společenských funkcí lesa. Velmi důležitá je i údržba a obnova zeleně v obcích. Podpora udržování lesních ploch, luk, travních porostů a jiných krajinných prvků včetně zeleně v obcích napomáhá zachování přírodního charakteru území. Tvoří tak dobrý základ pro kvalitní život obyvatel v území.

Energetika

Energetika je průmyslové odvětví, které se zabývá získáváním, přeměnou a distribucí všech forem energie. Z hlediska životního prostředí je velmi důležitý způsob výroby energie. Zde proti sobě stojí tradiční neobnovitelné (v ČR hlavně černé a hnědé uhlí) a obnovitelné zdroje energie (fotovoltaika, větrné a vodní elektrárny apod.). Výroba energie z tradičních neobnovitelných zdrojů s sebou přináší značné znečištění ovzduší a celkově životního prostředí. Z obnovitelných zdrojů je možné vyrábět energii s daleko nižším dopadem na životní prostředí.

V současnosti se v oblasti životního prostředí klade důraz na snižování spotřeby energie a snižování spotřeby neobnovitelných zdrojů energie ve veřejných budovách. Důležité je také využívání obnovitelných zdrojů energie.

Území MAS Jižní Haná je plně elektrifikováno. Mimo Chrástany (městská část Hulína) je i plynofikováno. Energie ve formě tepla je na území získávána v rodinných domech z plynových kotlů a z kotlů na tuhá paliva. V Hulíně teplo a teplou vodu dodává také společnost SATE Hulín s.r.o., která pro výkon své činnosti provozuje 20 plynových kotelen a 18 domovních předávacích stanic. Tepelná energie je dodávána domácnostem (918 bytů) a nebytovému sektoru (Základní škola, mateřská škola, kulturní a sportovní zařízení, Základní umělecká škola, Středisko volného času, Městský úřad a další). V Chropyni je ve výrobním a logistickém areálu (bývalý Technoplast) vybudována centrální teplárna, jež zásobuje teplem vlastní výrobní a logistický areál a také přilehlé sídliště. Zdrojem tepla je teplá voda. Některé bytové domy se v souvislosti s neustále se zvyšující cenou dodávaného tepla v minulých letech odpojily od centrální sítě a pořídily si vlastní kotelnu. Tím ale ve městě přibyly nové zdroje znečištění ovzduší a došlo k dalšímu navyšování cen u centrálního vytápění.

Z obnovitelných zdrojů energie jsou na území MAS fotovoltaické elektrárny (obce Břest, Hulín, Chropyně a Tlumačov), vodní elektrárna v Chropyni v lokalitě zvané „Mlýn“ a v Bělově vodní elektrárna na Bělovském jezu. Je ale třeba podotknout, že výstavba fotovoltaických elektráren s sebou přinesla zabránění velkých ploch pro zemědělství, jehož rozvoj by se měl spíše podporovat a ne tímto způsobem potlačovat.

Z hlediska energetických úspor se za jednu z nejdůležitějších považuje úspora dodávaného tepla do budov (veřejné budovy, rodinné a bytové domy). To lze zajistit především zateplováním vnějšího pláště budov a výměnou oken. Některé veřejné budovy v obcích řešeného regionu již takovou rekonstrukcí prošly. Je zde ale stále spousta objektů, u kterých se rekonstrukce (zateplení) plánuje. Jedná se především o kulturní zařízení, hasičské zbrojnice,

školy, sokolovny a další. Jako další možnost energetických úspor můžeme vidět rekonstrukci veřejného osvětlení v obcích se zaměřením na výměnu světelných zdrojů VO za ekologicky i ekonomicky méně náročné – např. moderní úspornější LED technologie.

Shrnutí:

Území MAS Jižní Haná je charakteristické vyšší kvalitou životního prostředí. Ochrana životního prostředí je dobrou investicí do budoucna, přispívá ke zlepšení kvality života místních obyvatel i k přísunu obyvatel z měst. Vzhledem k tomu, že se území MAS Jižní Haná nachází z velké části v zemědělské oblasti, je důležitou oblastí ochrana půdního fondu (vodní, větrná eroze, intenzivní využívání, zastavování půdního fondu apod.) I přesto, že území MAS má převážně zemědělský charakter, nachází se zde malé lesní plochy, které nabízí možnost využití pro zvyšování environmentálních a společenských funkcí lesa. Z hlediska energetiky je potřeba zaměřit se na podporu opatření vedoucích ke snížení spotřeby energií.

3.2 Názory aktérů na stav území

Jednou z kvantitativních metod pro výzkum veřejného mínění (v našem případě zjištění názorů aktérů na stav území) je dotazníkové šetření. Dotazníkové šetření proběhlo v celém území MAS Jižní Haná v roce 2013. Dotazníky byly k dispozici na internetových stránkách obcí i stránkách MAS a v obecních zpravodajích. Byly také rozeslány do každé domácnosti. Prostřednictvím dotazníkového šetření byly osloveny tři okruhy aktérů regionálního rozvoje, jimiž jsou: občané, podnikatelské subjekty a neziskové organizace.

3.2.1 Názory obyvatel

Dotazník pro občany území MAS Jižní Haná tvořil pět okruhů otázek. Ve dvou těchto okruzích byly otevřené otázky, tři okruhy tvořily otázky uzavřené.

Návratnost dotazníků rozeslaných mezi občany sledovaného území byla celkem přibližně 7 % (1 405 ks). Odpovídaly převážně ženy (815 ks – 59 %), odpovědi od mužů bylo méně (565 ks - 41 %). Pohlaví ve svých odpovědích neuvedlo 25 respondentů. Vzhledem k tomu, že ve struktuře odpovědí jsou zastoupeny názory od všech věkových kategorií, mohou výstupy poskytnout cenné informace o názorech lidí z dotčeného území. V odpovědích dominovali občané z věkové skupiny 30 – 49 let (31,60 %), poté následovala skupina ve věku 50 – 65 let (26,47 %). Nejméně odpovědí jsme získali od dotázaných ve věku 15 – 18 let (pouze 5,76 %).

Co se týká vzdělanostní struktury dotazovaných, tak bylo nejvíce odpovědí získáno od respondentů se středoškolským vzděláním s maturitou (34,66 %), dále pak se středním odborným vzděláním (26,47 %). Nejméně odpovědi poskytli vysokoškolsky vzdělaní občané (11,25 %). Většinou odpovídali na dotazník občané, kteří žijí v území více než 40 let (33,31 %) a dále pak 21 – 40 let (32,67 %). Méně než 10 let žije v území 11,53 % respondentů. Z hlediska sociálního statutu na dotazníky odpovídalo 41,99 % zaměstnaných, 27,76 % respondentů byli důchodci a 16,37 % studenti.

Vyhodnocení jednotlivých tematických okruhů

Znění uzavřených otázek a jejich vyhodnocení

- Jak hodnotíte následující oblasti života v obci
- Jak hodnotíte uvedené služby, zařízení a infrastrukturu obce
- Na kterou oblast rozvoje by měl být v obci kladen největší důraz

Jak hodnotíte následující oblasti života v obci

Výsledky znázorňují následující grafy, ze kterých jednoznačně vyplývá, že negativně je v území hodnocena pouze úroveň ubytovacích kapacit, pracovní příležitosti a podmínky pro podnikání. Další oblasti sledovaného území jsou z řad místních občanů hodnoceny jako velmi dobré nebo spíše dobré, čili pozitivně.

Graf č. 11 Dotazníkové šetření – hodnocení oblastí rozvoje

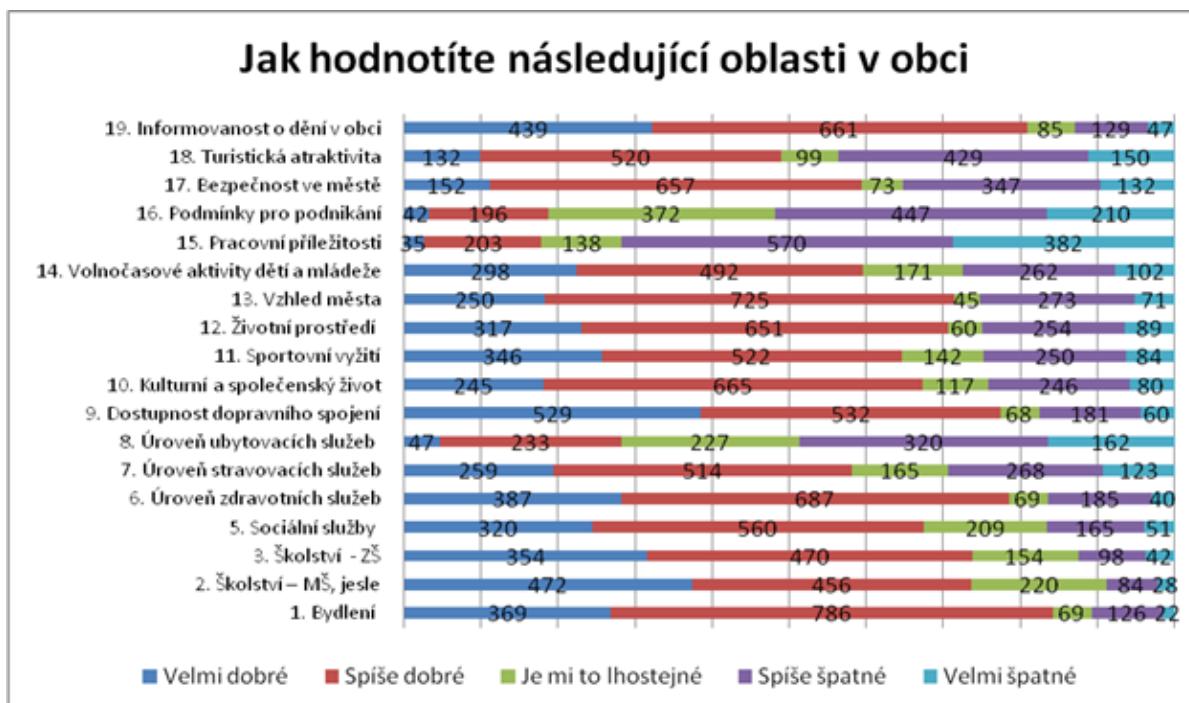

Jak hodnotíte uvedené služby, zařízení a infrastrukturu obce

V tomto okruhu otázek občané uvedli mezi negativní oblasti (v následujícím grafu převažující spíše špatné či velmi špatné) v území chodníky, kapacita parkovacích míst a možnost výstavby nových rodinných domů, i když k oblasti otázky ohledně výstavby nových RD se 534 (38%) respondentů vyjádřilo, že neví. V oblasti ohledně podmínek podnikání 372 (26,48 %) dotázaných vyjádřilo, že je jim to lhostejné, stejně tak je lhostejné 227 (16,16 %) dotázaným úroveň ubytovacích kapacit.

Graf č. 12 Dotazníkové šetření – hodnocení služeb, zařízení a infrastruktury

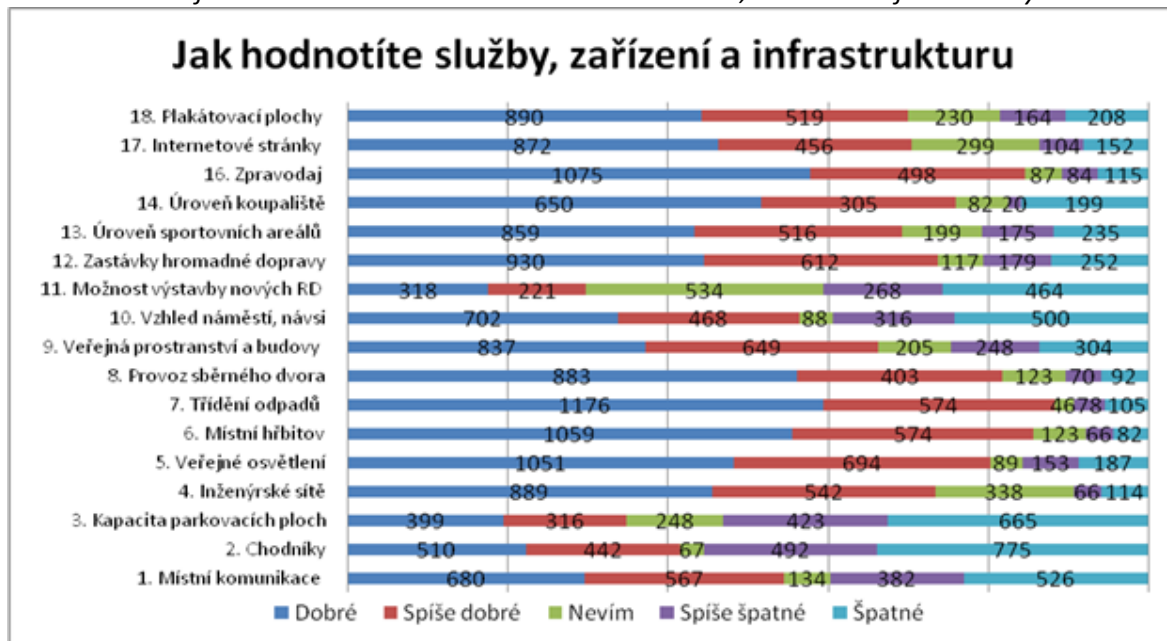

Na kterou oblast rozvoje by měl být kladen největší důraz

Veškeré uvedené oblasti byly respondenty hodnoceny pozitivně, to znamená, že by na ně měl být při dalším rozvoji sledovaného území kladen nejvyšší či vysoký důraz. Ale i zde se setkáváme s lhostejností respondentů a to v oblasti Zlepšení rozvoje malého a středního podnikání 385 (30,12 %) dotázaným je tato oblast lhostejná.

Graf č. 13 Dotazníkové šetření – hodnocení oblastí s nejdůležitějším rozvoje

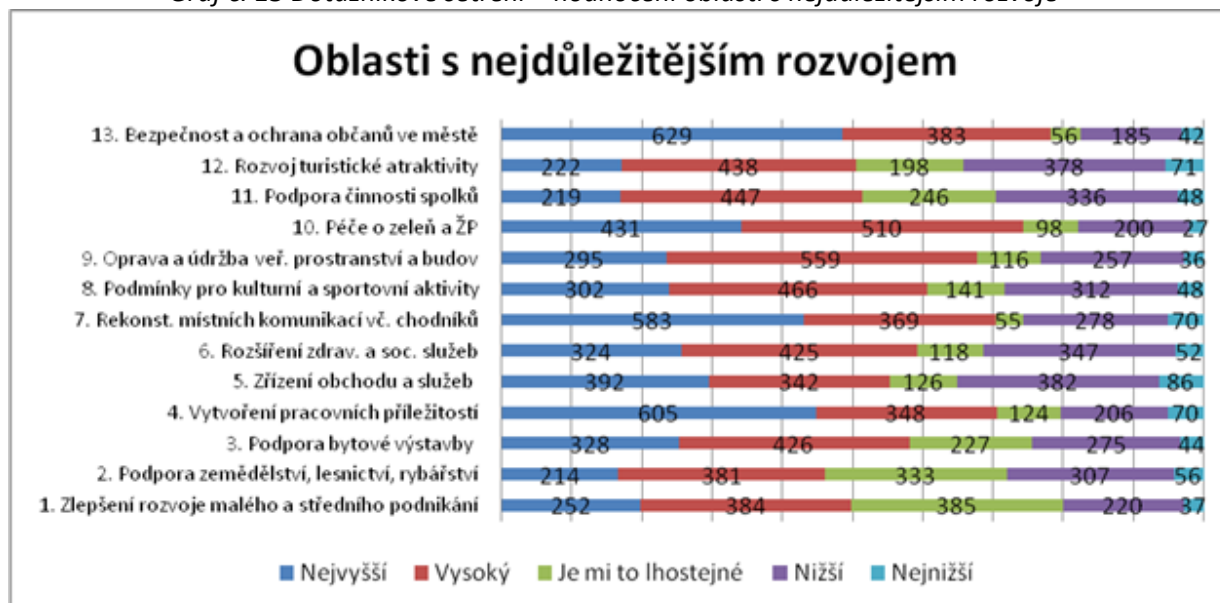

3.2.2 Názory podnikatelů

Podnikatelé byli dotazováni ve speciálním režimu. Z jejich preferencí vyplývá, že za podstatné považují, aby docházelo zejména k podpoře v oblasti rozvoje infrastruktury, tedy podmínek pro rozšiřování a modernizaci firem.

3.2.3 Názory neziskových organizací

Z dotazování v NNO vyplývá, že považují za zásadní řešit společenské, sportovní a volnočasové aktivity a zajišťovat tak spokojenost obyvatel území a podporovat aktivní život. S tím jsou spojeny i akce směřující ke zkvalitnění vybavenosti území.

3.2.4 Hlavní rozvojová témata (potřeby) vyplývající z dotazníkového šetření

Obyvatelstvo:

- Bezpečnost a ochrana občanů ve městě
- Péče o zeleň a ŽP
- Rekonstrukce místních komunikací včetně chodníků
- Vytváření pracovních příležitostí
- Oprava a údržba veřejných prostranství a budov
- Podmínky pro kulturní a sportovní aktivity
- Rozšíření zdravotních a sociálních služeb
- Podpora bytové výstavby

Podnikatelé:

- výstavba areálů, budov, zázemí příp. přístavby či rekonstrukce
- materiální vybavení potřebné k činnosti (stroje, zařízení, vybavení)
- zkvalitnění technologických postupů výroby

Neziskové organizace:

- rekonstrukce objektů využívaných NNO v rámci spolkové činnosti
- nákup vybavení či potřebné materiální zajištění spolkové činnosti
- zajištění energetických úspor na objektech vlastněných NNO
- podpora konání nejrůznějších společenských akcí, soutěží, soustředění,

3.3 Rozvojový potenciál území

3.3.1 Koordinace a řízení rozvoje

Rozvojový potenciál území záleží i na rozvojových nástrojích, které lze využívat v území. Klíčovým nástrojem jsou programové dokumenty jednotlivých obcí a územní plány. Takovýto programový dokument má i Mikroregion Jižní Haná, jehož členy jsou obce Chropyně, Hulín, Tlumačov a Kvasice. Jeho využití bohužel není příliš velké, jelikož Mikroregion příliš aktivně nepracuje.

Tabulka č. 25: Přehled rozvojových dokumentů jednotlivých obcí

Obec	Název rozvojového dokumentu
Hulín	Program rozvoje města
Chropyně	Program rozvoje města/ ve zpracování
Břest	Program obnovy venkova
Skaštice	Strategický plán obce Skaštice
Tlumačov	Program rozvoje obce
Kvasice	Program rozvoje obce/ ve zpracování
Karolín	Strategický plán rozvoje obce
Bělov	Žádný dokument
Sulimov	Strategický rozvojový dokument obce

Všechny obce z MAS Jižní Haná mají zpracovaný územní plán. Své územní plány pravidelně aktualizují dle potřeb svého území.

3.3.2 Komplexní pozemkové úpravy

Komplexní pozemkové úpravy probíhaly z důvodů výstavby dálnice D1 a dálnice D55, jejímž důsledkem došlo k zneprístupnění některých pozemků. Jedná se o obce Hulín a jeho místní části, Skaštice, Břest a Tlumačov. Pozemková úprava probíhala v jednotlivých částech. Část Břestu a Hulína byla již ukončena v roce 2013, část Hulína a místní části Chrástany byla ukončena začátkem roku 2014. Poslední komplexní pozemková úprava na části Hulína a místní části Záhlinice je probíhající, před dokončením. V obci Skaštice probíhala pozemková úprava již v roce 2002 a je ukončena.

V Tlumačově proběhly pozemkové úpravy na východní části katastrálního území (téměř polovina katastru) a byly ukončeny v roce 2008.

Pozemkové úpravy má v plánu realizovat v nejbližším období obec Bělov.

3.3.3 Spolupráce

Některé obce z území MAS Jižní Haná již vzájemně spolupracují. Obec Tlumačov, Kvasice a Hulín, působí ve sdružení obcí mikroregionu Jižní Haná. Sdružení vzniklo v roce 2001 za účelem

udržování a rozvíjení kulturních, národopisných a historických tradic Jižní Hané, za účelem zvýraznit a podpořit dopravní význam mikroregionu, podpořit rozvoj malého a středního podnikání. Aktivita tohoto mikroregionu není v současné době až tak výrazná. Obce Chropyně, Hulín a Skaštice jsou členem dobrovolného svazku obcí Regionální ekologické sdružení obcí, které smluvně zajišťuje systém třídění, svozu a dotřídování vytríděných složek z komunálního odpadu.

Území MAS Jižní Haná sousedí s MAS Partnerství Moštěnka, MAS Střední Haná, MAS Hříběcí Hory a MAS Severní Chřiby a Pomoraví. Spolupráce s těmito místními akčními skupinami zatím nebyla navázána. Naproti tomu MAS Jižní Haná od počátku své existence spolupracuje s MAS Hornolidečska a MAS Východní Slovácko, které byly podpořeny už v minulém období. Navázala spolupráci i s MAS Buchlov (podpořenou v minulém období) a se dvěma novými místními akčními skupinami - MAS Staroměstsko a MAS Bojkovska. S těmito partnerskými MAS probíhají pravidelná setkávání, kde se projednávají témata týkající se příprav na nové programové období a celkové fungování místních akčních skupin. MAS Jižní Haná se také stala partnerem projektu spolupráce nazvaného MAS MEZI SEBOU, který byl realizován od září 2014 do června 2015 v rámci opatření IV.2.1 Realizace projektů spolupráce Programu rozvoje venkova ČR. Do tohoto projektu se dále zapojily spřátelené 4 místní akční skupiny: MAS Hornolidečska, z.s., MAS Buchlov, z.s., MAS Východní Slovácko, z.s. a MAS Staroměstsko, z.s. Hlavním cílem projektu bylo podpořit spolupráci mezi všemi partnery projektu a to formou přenosu zkušeností, přenosu systémových nastavení řízení MAS a uplatňování principů LEADER (CLLD). Výstupem projektu byla metodika „Uplatňování principu LEADER“.

V roce 2013 MAS Jižní Haná navštívila a zároveň představila na krátké prezentaci své území místní akční skupina z Bulharska, Local Action Group Troyan and Aprilci. Setkání se uskutečnilo v prostorách zrekonstruovaného Muzea Františka Skopalíka v Záhlinicích.

3.3.4 Rozvojová území

Na území MAS můžeme rozlišit následující kategorie rozvojových území:

Území se zvýšeným ekonomickým potenciálem

- rozvojové jádro území (Hulín, Chropyně)
- další obce podél komunikace I/55 (Břest, Tlumačov)...

Území s potenciálem cestovního ruchu

- Záhlinické rybníky a lužní les
- Chropyňské rybníky
- Lázeňský pramen v Chropyni
- Ostatní obce (zejména kultura, společenské akce)
- Napojení na Baťův kanál

3.3.5 Rozvojové kapacity

Místní akční skupina Jižní Haná má celkem 33 partnerů. Každý z jednotlivých sektorů (veřejný, neziskový, podnikatelský) je zastoupen 11 partnery (jedna třetina MAS). Společných jednání

valné hromady (složena ze všech partnerů MAS) se pravidelně účastní většinou 2/3 partnerů. Do povinných orgánů (programový výbor, výběrová komise, monitorovací výbor) byli navoleni aktivnější partneři. Členové těchto orgánů se pravidelně účastní jednotlivých jednání. K nejvíce spolupracujícím patří starostové obcí, kteří pravidelně podávají podrobné informace o své obci a částečně se tak podíleli na vypracování SCLLD. Dále také předávají informace MAS ke svým občanům prostřednictvím webu, rozhlasu, vývěsek a tiskovin. Největší podíl na vzniku nové strategie mají však zaměstnanci kanceláře MAS a celý zpracovatelský tým.

3.4 SWOT analýza

SWOT analýza byla vytvořena aktéry na workshopu při setkání členů MAS Jižní Haná a veřejně projednána při projednání analytických podkladů v území. Koordinátorkou byla oslovena PhDr. Jana Pšejová, která taktéž facilitovala workshop a veřejné projednání analytických podkladů. Výsledná SWOT analýza je tak syntézou názorů členů pracovní skupiny doplněná výstupy ze závěrů jednotlivých kapitol Socioekonomické analýzy vytvořené na základě statistických dat a šetření.

S – silné stránky
- výhodná poloha a dopravní dostupnost (11)
- tradice a jejich udržování (7)
- kvalitní životní prostředí včetně přírodních vodních ploch (rybníky) (5)
- klidné bydlení (3)
- vzájemná spolupráce (2)
- dobrá občanská vybavenost (2)
- aktivní přístup ke kultuře a sportu (1)
- živnostníci (1)
- síť základních škol
- rozvíjející se sociální služby
- možnost zaměstnání
- informační zpravodaj
- dobré podmínky pro zemědělskou výrobu

W – slabé stránky
- špatný stav chodníků a komunikací (6)
- volnočasové aktivity, nedostatečné zázemí pro spolky a dobrovolníky (5)
- nedostatek cyklostezek (5)
- chybějící zázemí pro kulturní akce (5)
- nedostatečné ubytovací zařízení, služby (3)
- zastaralé vybavení MŠ a ZŠ (3)
- slabá propagace regionu (2)
- vysoká dopravní zátěž – kamiony (2)
- nedostatečně udržované prostředí v obcích, krajinná zeleň, vzhled a údržba (2)
- vytrácení tradičních aktivit venkova – zahrádkaření, chov drobného zvířectva
- nedostatek služeb, úbytek řemeslníků
- nevyhovující dopravní obslužnost malých obcí
- nevyhovující prostředí pro drobné podnikání
- malá aktivita občanů ve větších městech
- úbytek obyvatel, péče o seniory
- chátrající či nedoplňovaný městský mobiliář
- špatná infrastruktura pro hromadnou dopravu

O – příležitosti
- dotační prostředky pro vzájemnou spolupráci (8)
- zvýšená poptávka po turistice (hypo, agro, cyklo) (6)
- dotace na zasíťování pozemků pro výstavbu RD (1)
- dotační prostředky (1)
- založení nových tradic
- mezilidská výpomoc
- průmyslová zóna Holešov
- regionální potraviny
- lidský potenciál

T – hrozby
- politická situace (6)
- konkurence blízkých měst a z toho plynoucí úbytek obyvatelstva (5)
- přírodní živly (povodně) (3)
- pasivita občanů (2)
- zemědělská politika (1)
- sociální problémy (1)
- složitá a nefunkční legislativa (1)
- stárnutí populace
- stálý tlak na vyšší výkon
- ztráta hodnot a tradic
- nízké příjmy v regionu
- stavba průplavu Labe – Odra – Dunaj (ohrožení spodních vod)
- dálnice

Hlavní rozvojová témata (potřeby) vyplývající ze SWOT analýzy

- využití polohy a dopravní dostupnosti pro rozvoj území
- využití tradic, folkloru a prostředí území pro rozvoj cestovního ruchu
- zkvalitnění vybavení obcí s důrazem na možnosti trávení volného času a cestovních ruch
- zkvalitnění sítě komunikací v obcích
- podpora služeb pro návštěvníky - ubytovací kapacity, aktivity, společná propagace

Pozn. Hlavní rozvojová témata vyplývající ze SWOT analýzy byla určena na základě získaného počtu bodů, které udělovali členové pracovní skupiny k jednotlivým navrženým tématům.

3.5 Analýza problémů a potřeb

V rámci analýzy problémů a potřeb jsou shrnuty problémy i konkrétní potřeby, které je v území MAS Jižní Haná třeba řešit. Vychází se ze závěrů socioekonomické analýzy, z výsledků dotazníkového šetření od občanů, neziskových organizací a podnikatelů, dále pak z diskuzí zástupců MAS s dalšími aktéry z území MAS. Kromě identifikace problémů a potřeb vycházející z výše uvedených podkladů je v jednotlivých kapitolách uvedeno také řešení těchto problémů a potřeb prostřednictvím ESI fondů v rámci SCLLD MAS Jižní Haná.

Obyvatelstvo

Z uvedených statistik vyplývá převážně fakt, že počet obyvatel v území MAS Jižní Haná postupně klesá, což je primárně způsobeno migrací obyvatel do větších měst, ale samozřejmě se jedná také o přirozený úbytek místních obyvatel. Vzdělanostní struktura obyvatel v daném území poukazuje na růst počtu obyvatel s vysokoškolským vzděláním. Naproti tomu však klesá počet vyučených v klasických oborech, což s sebou ponese absenci „tradičních řemeslníků“ v území.

Identifikované problémy a potřeby:

Problém	Potřeba
Pokles počtu obyvatel	Zamezit vysídlování obyvatel
Stárnutí populace	-
Pokles počtu vyučených obyvatel-absence řemeslníků	Podpora zaměstnanosti Podpora drobných živnostníků

Řešení identifikovaných problémů a potřeb prostřednictvím ESI fondů v rámci SCLLD MAS Jižní Haná

- **SPECIFICKÝ CÍL 1.2 ZAJISTIT OBČANSKOU VYBAVENOST**
 - CLLD 1.2.1 Infrastruktura v obcích
 - SC IROP 2.1 Zvýšení kvality a dostupnosti služeb vedoucí k sociální inkluzi

- **SPECIFICKÝ CÍL 1.3 PODPORA ROZVOJE PODNIKÁNÍ**
 - CLLD 1.3.2 Vznik a rozvoj malých podniků a mikropodniků
 - PRV Článek 19, odst. 1., písm. b) Podpora investic na založení nebo rozvoj nezemědělských činností
 - CLLD 1.3.3 Podpora zemědělské a navazující činnosti
 - PRV Článek 17, odst. 1., písm. a) Investice do zemědělských podniků
 - PRV Článek 17, odst. 1., písm. b) Zpracování a uvádění na trh zemědělských produktů
 - CLLD 1.3.4. Vznik a rozvoj sociálních podniků
 - SC IROP 2.2 Vznik nových a rozvoj existujících podnikatelských aktivit v oblasti sociálního podnikání

- **SPECIFICKÝ CÍL 2.2 VYTVOŘIT PODMÍNKY PRO SOCIÁLNĚ SOURODOU KOMUNITU**
 - CLLD 2.2.1 Podpora řešení problémů spojených s nezaměstnaností v území MAS
 - SC OPZ 2.3.1 Zvýšit zapojení lokálních aktérů do řešení problémů nezaměstnanosti a sociálního začleňování ve venkovských oblastech – aktivity v oblasti zaměstnanosti
 - CLLD 2.2.2 Sociálně aktivní život venkovského obyvatelstva
 - SC OPZ 2.3.1 Zvýšit zapojení lokálních aktérů do řešení problémů nezaměstnanosti a sociálního začleňování ve venkovských oblastech – aktivity v oblasti sociálních služeb a sociálního začleňování
 - CLLD 2.2.3 Činnosti spolupráce v rámci iniciativy LEADER
 - PRV Článek 44 Činnosti spolupráce v rámci iniciativy LEADER

- **SPECIFICKÝ CÍL 2.3 UMOŽNIT VZDĚLÁNÍ OBYVATELŮM A ZASADIT SE O ŽIVÉ PODNIKATELSKÉ PROSTŘEDÍ**
 - CLLD 2.3.1 Dobré vzdělání – základ pro kvalitní profesní orientaci
 - SC IROP 2.4. Zvýšení kvality a dostupnosti infrastruktury pro vzdělávání a celoživotní učení
 - CLLD 2.3.2 Vzdělání bez bariér
 - SC IROP 2.4. Zvýšení kvality a dostupnosti infrastruktury pro vzdělávání a celoživotní učení
 - CLLD 2.3.3 Vzdělávání a poradenství v oblasti podnikatelských aktivit vč. sociálního podnikání
 - SC OPZ 2.3.1 Zvýšit zapojení lokálních aktérů do řešení problémů nezaměstnanosti a sociálního začleňování ve venkovských oblastech – aktivity v oblasti sociálního podnikání

Bezpečnost

Žádná z obcí nemá zřízenou městskou policii. Bezpečnost a pořádek jsou zajištěny policií ČR. Z hlediska bezpečnosti v obci jsou na tom hůře větší obce. Obvodní oddělení policie jsou však v dostatečně blízké dojezdové vzdálenosti těchto obcí. Co se týká rizika z mimořádných událostí, tak na většině území hrozí povodně či delší období sucha, z toho důvodu je potřeba věnovat pozornost na získání finanční podpory pro obnovu techniky a zázemí složek IZS.

Identifikované problémy a potřeby:

Problém	Potřeba
Ochrana občanů ve městech	-
Živelné katastrofy a další ohrožení	Podpora složek IZS

Řešení identifikovaných problémů a potřeb prostřednictvím ESI fondů v rámci SCLLD MAS Jižní Haná

- **SPECIFICKÝ CÍL 3.3 ZVÝŠIT BEZPEČNOST V OBCÍCH**
 - **CLLD** 3.3.1 Krizové řízení a podpora řešení v rámci živelných katastrof a dalších ohrožení
 - SC IROP 1.3 Zvýšení připravenosti k řešení a řízení rizik a katastrof

Spolky

Funkce spolků a jejich aktivity jsou nezbytné pro udržení tradic na venkově. V budoucnu je tedy třeba finančně podpořit činnost spolků (včetně vybudování zázemí pro fungování spolku a pro pořádání akcí) a přispět tak k rozšíření dalších volnočasových aktivit. Pro zachování venkovského rázu života se jako důležitá jeví také podpora tradičního pěstování plodin a chovu zvířat. Činnost spolků ve většině obcí tvoří základ kulturně – společenského života na venkově, svými aktivitami pomáhá vytvořit a udržet pospolitou komunitu místních obyvatel, což do značné míry může ovlivnit proces vystěhování obyvatel do měst a zbrzdí tak vysídlování venkova.

Identifikované problémy a potřeby:

Problém	Potřeba
Vytrácení venkovského rázu a tradic	Podpora zachování venkovského rázu života
	Podpora činnosti spolků
	Podpora tradic a místního folkloru

Vybavenost

Vybavenost obcí a dostupnost a rozmanitost služeb pro občany v řešeném území je s ohledem na velikost dané obce rozdílná. Celkově lze říci, že na území MAS je dobrá občanská vybavenost. Kapacity základních a mateřských škol na území jsou dostačující, vzniká zde pouze potřeba rekonstrukce a modernizace některých vnitřních prostor, doplnění vybavení a podpora neformálního vzdělávání. V oblasti sociální a zdravotní péče je nutno zlepšit dostupnost těchto služeb. Dále je třeba podpořit kulturní společenský život v území posílením příslušné infrastruktury a kultivace veřejných prostranství včetně doplňování mobiliáře. Do společenského života je třeba maximálně zapojit sociálně znevýhodněné skupiny obyvatel venkova.

Identifikované problémy a potřeby:

Problém	Potřeba
Vysídlování venkova	Udržení stávající sítě základních škol
Zastaralé vybavení škol a školských zařízení	Rekonstrukce a modernizace školských zařízení
Nedostatek volnočasových a kulturních aktivit	Podpora neformálního a zájmového vzdělávání
	Podpora kulturně-společenského života - zázemí pro kulturní akce
Stárnutí populace	Zvýšení dostupnosti sociálních služeb
Zastaralý a nedoplňovaný mobiliář	Rozšiřování a obnova mobiliáře

Řešení identifikovaných problémů a potřeb prostřednictvím ESI fondů v rámci SCLLD MAS Jižní Haná

- **SPECIFICKÝ CÍL 1.2 ZAJISTIT OBČANSKOU VYBAVENOST**
 - CLLD 1.2.1 Infrastruktura v obcích
 - SC IROP 2.1 Zvýšení kvality a dostupnosti služeb vedoucí k sociální inkluzi
- **SPECIFICKÝ CÍL 2.2 VYTVOŘIT PODMÍNKY PRO SOCIÁLNĚ SOURODOU KOMUNITU**
 - CLLD 2.2.1 Podpora řešení problémů spojených s nezaměstnaností v území MAS
 - SC OPZ 2.3.1 Zvýšit zapojení lokálních aktérů do řešení problémů nezaměstnanosti a sociálního začleňování ve venkovských oblastech – aktivity v oblasti prarodinných patření
 - CLLD 2.2.2 Sociálně aktivní život venkovského obyvatelstva

- SC OPZ 2.3.1 Zvýšit zapojení lokálních aktérů do řešení problémů nezaměstnanosti a sociálního začleňování ve venkovských oblastech – aktivity v oblasti sociálních služeb a sociálního začleňování
- **SPECIFICKÝ CÍL 2.3 UMOŽNIT VZDĚLÁNÍ OBYVATELŮM A ZASADIT SE O ŽIVÉ PODNIKATELSKÉ PROSTŘEDÍ**
 - CLLD 2.3.1 Dobré vzdělání – základ pro kvalitní profesní orientaci
 - SC IROP 2.4. Zvýšení kvality a dostupnosti infrastruktury pro vzdělávání a celoživotní učení
 - CLLD 2.3.2 Vzdělání bez bariér
 - SC IROP 2.4. Zvýšení kvality a dostupnosti infrastruktury pro vzdělávání a celoživotní učení
 - CLLD 2.3.3 Vzdělávání a poradenství v oblasti podnikatelských aktivit vč. sociálního podnikání
 - SC OPZ 2.3.1 Zvýšit zapojení lokálních aktérů do řešení problémů nezaměstnanosti a sociálního začleňování ve venkovských oblastech – aktivity v oblasti sociálního podnikání

Bydlení

Kapacity pozemků pro výstavbu rodinných a bytových domů jsou v daném řešeném území dostačující. Problém se zastavěním ploch pro bydlení bude pravděpodobně v případech, kdy jsou ve vlastnictví soukromníků a v případech, kdy chybí vybudovaná technická infrastruktura. V celém území chybí startovací byty. Ve většině sledovaného území je klidné bydlení

Identifikované problémy a potřeby:

Problém	Potřeba
Pokles obyvatel, vylidňování venkova	Vybudování startovacích bytů
	Vybudování technické infrastruktury pro bytovou výstavbu
	Zachování klidného bydlení ve venkovských oblastech

Technická infrastruktura

Ve většině obcí ve sledovaném území vybudovaná potřebná technická vybavenost, ovšem v řadě případů je již zastaralá a bude potřeba její rekonstrukce či modernizace. Kromě řešení napojení na ČOV ve výše uvedených obcích je velmi aktuální rekonstrukce komunikací a s tím spojené vybudování či rekonstrukce veřejného osvětlení a rekonstrukce či vybudování nových chodníků.

Identifikované problémy a potřeby:

Problém	Potřeba
Zastaralá technická infrastruktura	Rekonstrukce či modernizace TI
Nevyřešený systém napojení na ČOV	Napojení na ČOV
Zastaralé veřejné osvětlení	Rekonstrukce veřejného osvětlení
Špatný stav chodníků	Rekonstrukce chodníků

Řešení identifikovaných problémů a potřeb prostřednictvím ESI fondů v rámci SCLLD MAS Jižní Haná

- **SPECIFICKÝ CÍL 1.1 BEZPEČNÁ DOPRAVNÍ INFRASTRUKTURA**
 - CLLD 1.1.1 Podpora bezpečnosti dopravy
 - SC IROP 1.2. Zvýšení podílu udržitelných forem dopravy

Doprava

Sledované území zaujímá velmi dobrou polohu z hlediska dopravní dostupnosti. Je zde velmi dobré napojení na železniční síť i silniční síť včetně dálnic. Na druhou stranu toto s sebou přináší větší dopravní zátěž především díky kamionové dopravě. V oblasti veřejné hromadné dopravy bude nutno posílit četnost některých autobusových spojů, s čímž souvisí i vybudování nebo rekonstrukce zastávek a přestupních terminálů. Vzhledem ke zvyšující se intenzitě dopravy bude nutno zajistit bezpečnost pohybu pro obyvatele v území. V okolí hlavních tahů se často nachází nevyhovující chodníky, popř. zcela chybí, což zvyšuje nebezpečí vzniku tragických událostí.

Identifikované problémy a potřeby:

Problém	Potřeba
Nevyhovující dopravní obslužnost	Posílit četnost spojů
Nízká kvalita infrastruktury pro hromadnou dopravu	Vybudování či rekonstrukce zastávek a přestupních terminálů
Špatný stav chodníků a místních komunikací	Rekonstrukce chodníků a místních komunikací

Řešení identifikovaných problémů a potřeb prostřednictvím ESI fondů v rámci SCLLD MAS Jižní Haná

- **SPECIFICKÝ CÍL 1.1 BEZPEČNÁ DOPRAVNÍ INFRASTRUKTURA**
 - CLLD 1.1.1 Podpora bezpečnosti dopravy
 - SC IROP 1.2. Zvýšení podílu udržitelných forem dopravy

Trh práce, podnikání a výroba

Podíl nezaměstnaných na území MAS Jižní Haná postupně klesá. Nezaměstnanost je v řešeném území dokonce nižší než ve Zlínském kraji i v celé ČR. Z analýzy vyplývá, že základní problém týkající se zaměstnanosti je zřejmě nesoulad nabídky a poptávky na trhu práce. Nejvíce patrné je to u města Chropyně, kde došlo k zániku tradičního chemického podniku, postupně zde dochází k velkému rozvoji strojírenského průmyslu díky aktivitám firmy Chropyněská strojírna a.s., která ovšem má jiné požadavky na vzdělání svých zaměstnanců. Také strojírenské firmy v Hulíně se potýkají s nedostatkem pracovní síly s požadovanou kvalifikací. Z hlediska trvale

udržitelného rozvoje venkova je naprosto klíčová záležitost zajistit dobré podmínky pro podnikání, přičemž na základě výsledků analýzy je třeba se především zaměřit na drobné živnostníky a malé a střední podniky. V oblasti zajištění dostatečných personálních kapacit pro výrobní podniky v území bude nutno řešit celou situaci komplexně ve spolupráci s úřady práce, školami a zaměstnavateli tak, aby došlo k maximálnímu souladu nabídky a poptávky na trhu práce.

Identifikované problémy a potřeby:

Problém	Potřeba
Rozdílná nabídka a poptávka na trhu práce	Sladění nabídky a poptávky na trhu práce
Úbytek řemeslníků	Podpora drobného podnikání
	Podpora vzdělávání v tradičních oborech

Řešení identifikovaných problémů a potřeb prostřednictvím ESI fondů v rámci SCLLD MAS Jižní Haná

- **SPECIFICKÝ CÍL 1.3 PODPORA ROZVOJE PODNIKÁNÍ**
 - CLLD 1.3.2 Vznik a rozvoj malých podniků a mikropodniků
 - PRV Článek 19, odst. 1., písm. b) Podpora investic na založení nebo rozvoj nezemědělských činností
 - CLLD 1.3.3 Podpora zemědělské a navazující činnosti
 - PRV Článek 17, odst. 1., písm. a) Investice do zemědělských podniků
 - PRV Článek 17, odst. 1., písm. b) Zpracování a uvádění na trh zemědělských podniků
 - CLLD 1.3.4. Vznik a rozvoj sociálních podniků
 - SC IROP 2.2 Vznik nových a rozvoj existujících podnikatelských aktivit v oblasti sociálního podnikání

- **SPECIFICKÝ CÍL 2.2 VYTVOŘIT PODMÍNKY PRO SOCIÁLNĚ SOURODOU KOMUNITU**
 - CLLD 2.2.1 Podpora řešení problémů spojených s nezaměstnaností v území MAS
 - SC OPZ 2.3.1 Zvýšit zapojení lokálních aktérů do řešení problémů nezaměstnanosti a sociálního začleňování ve venkovských oblastech – aktivity v oblasti zaměstnanosti
 - CLLD 2.2.2 Sociálně aktivní život venkovského obyvatelstva
 - SC OPZ 2.3.1 Zvýšit zapojení lokálních aktérů do řešení problémů nezaměstnanosti a sociálního začleňování ve venkovských oblastech – aktivity v oblasti sociálních služeb a sociálního začleňování

- **SPECIFICKÝ CÍL 2.3 UMOŽNIT VZDĚLÁNÍ OBYVATELŮM A ZASADIT SE O ŽIVÉ PODNIKATELSKÉ PROSTŘEDÍ**
 - CLLD 2.3.1 Dobré vzdělání – základ pro kvalitní profesní orientaci
 - SC IROP 2.4. Zvýšení kvality a dostupnosti infrastruktury pro vzdělávání a celoživotní učení
 - CLLD 2.3.2 Vzdělání bez bariér

- SC IROP 2.4. Zvýšení kvality a dostupnosti infrastruktury pro vzdělávání a celoživotní učení
 - CLLD 2.3.3 Vzdělávání a poradenství v oblasti podnikatelských aktivit vč. sociálního podnikání
 - SC OPZ 2.3.1 Zvýšit zapojení lokálních aktérů do řešení problémů nezaměstnanosti a sociálního začleňování ve venkovských oblastech – aktivity v oblasti sociálního podnikání

Cestovní ruch

Ve sledovaném území MAS Jižní Haná je potřeba zaměřit se primárně na rozvoj cykloturistiky. Nové cyklotrasy a cyklostezky obohatí nejen turismus v regionu, ale zároveň přispějí k lepší dostupnosti některých občanů do zaměstnání či dětí do škol. V návaznosti na rozvoj cykloturistiky a vzhledem k potenciálu území včetně přírodních atraktivit a folklórních tradic je potřeba podpořit dosud nerozvinutou oblast poskytování ubytovacích a ostatních služeb spojených s cestovním ruchem. Budoucí podpora v oblasti cestovního ruchu by se měla zaměřit také na propagaci regionu.

Identifikované problémy a potřeby:

Problém	Potřeba
Nedostatečné využití potenciálu cestovního ruchu	Propojení a vybudování nových cyklostezek
	Vybudování ubytovacích zařízení
	Podpora stravovacích zařízení
	Podpora propagace

Řešení identifikovaných problémů a potřeb prostřednictvím ESI fondů v rámci SCLLD MAS Jižní Haná

- **SPECIFICKÝ CÍL 1.3 PODPORA ROZVOJE PODNIKÁNÍ**
 - CLLD 1.3.2 Vznik a rozvoj malých podniků a mikropodniků
 - PRV Článek 19, odst. 1., písm. b) Podpora investic na založení nebo rozvoj nezemědělských činností
- **SPECIFICKÝ CÍL 2.2 VYTVOŘIT PODMÍNKY PRO SOCIÁLNĚ SOURODOU KOMUNITU**
 - CLLD 2.2.1 Podpora řešení problémů spojených s nezaměstnaností v území MAS
 - SC OPZ 2.3.1 Zvýšit zapojení lokálních aktérů do řešení problémů nezaměstnanosti a sociálního začleňování ve venkovských oblastech – aktivity v oblasti zaměstnanosti

Životní prostředí

Území MAS Jižní Haná je charakteristické vyšší kvalitou životního prostředí. Ochrana životního prostředí je dobrou investicí do budoucna, přispívá ke zlepšení kvality života místních obyvatel i k přisunu obyvatel z měst. Vzhledem k tomu, že se území MAS Jižní Haná nachází z velké části v zemědělské oblasti, je důležitou oblastí ochrana půdního fondu (vodní, větrná eroze, intenzivní využívání, zastavování půdního fondu apod.) I přesto, že území MAS má převážně zemědělský charakter, nachází se zde malé lesní plochy, které nabízí možnost využití pro zvyšování environmentálních a společenských funkcí lesa. Z hlediska energetiky je potřeba zaměřit se na podporu opatření vedoucích ke snižování spotřeby energií.

Identifikované problémy a potřeby:

Problém	Potřeba
Rozšiřující se zástavba ploch ZPF	Ochrana půdního fondu
Ztráta typického venkovského charakteru území	Zachování přírodního charakteru území
	Řešení zeleně ve venkovském prostoru
	Zvyšování environmentálních a společenských funkcí lesa
Technicky zastaralé budovy s vysokými energetickými nároky	Energetické úspory ve veřejných budov

Řešení identifikovaných problémů a potřeb prostřednictvím ESI fondů v rámci SCLLD MAS Jižní Haná

- **SPECIFICKÝ CÍL 3.1 ZKVALITNIT ŽIVOTNÍ PROSTŘEDÍ V MAS**
 - CLLD 3.1.2 Péče o zeleň a lesy
 - PRV Článek 25 Neproduktivní investice v lesích

3.5.1 Souhrnná analýza problémů a potřeb a jejich vazba na strategickou část

Rozvojová oblast	Identifikovaný problém	Potřeba, tj. co je třeba řešit	Specifický cíl	Řešení pomocí ESF fondů (opatření / FICHE program. rámců)
Obyvatelstvo	Pokles počtu obyvatel	Zamezit vysídlování obyvatel	SC 1.2 Zajistit občanskou vybavenost SC 2.2 Vytvořit podmínky pro sociálně soudnou komunitu	CLLD 1.2.1 (IROP SC 2.1) CLLD 2.3.1 (IROP 2.4) CLLD 2.3.2 (IROP 2.4) CLLD 2.3.3 (OPZ 2.3.1)
	Stárnutí populace	x	x	x
	Pokles počtu vyučených obyvatel – absence řemeslníků	Podpora zaměstnanosti Podpora drobných živnostníků	SC 1.3 Podpora rozvoje podnikání SC 2.2 Vytvořit podmínky pro sociálně soudnou komunitu	CLLD 1.3.2 (FICHE 3 – PRV článek 19) CLLD 1.3.3 (FICHE 1 a FICHE 2 – PRV článek 17) CLLD 1.3.4 (IROP SC 2.2) CLLD 2.2.1 (OPZ 2.3.1) CLLD 2.2.2 (OPZ 2.3.1) CLLD 2.2.3 (FICHE 6 – PRV článek 44)

			SC 2.3 Umožnit vzdělání obyvatelům a zasadit se o živé podnikatelské prostředí	CLLD 2.3.1 (IROP 2.4) CLLD 2.3.2 (IROP 2.4) CLLD 2.3.3 (OPZ 2.3.1)
Bezpečnost	Ochrana občanů ve městech	x	x	x
	Živelné katastrofy a další ohrožení	Podpora složek IZS	SC 3.3 Zvýšit bezpečnost v obcích	CLLD 3.3.1 (IROP 1.3)
Spolky	Vytrácení venkovského rázu a tradic	Podpora zachování venkovského rázu života	x	x
		Podpora činnosti spolků	x	x
		Podpora tradic a místního folkloru	x	x
Vybavenost	Vysídlování venkova	Udržení stávající sítě základních škol	SC 2.3 Umožnit vzdělání obyvatelům a zasadit se o živé podnikatelské prostředí	CLLD 2.3.1 (IROP 2.4) CLLD 2.3.2 (IROP 2.4) CLLD 2.3.3 (OPZ 2.3.1)
	Zastaralé vybavení škol a školských zařízení	Rekonstrukce a modernizace školských zařízení		
	Nedostatek volnočasových a kulturních aktivit	Podpora neformálního a zájmového vzdělávání	SC 2.2 Vytvořit podmínky pro sociálně soudnou komunitu	CLLD 2.2.1 (OPZ 2.3.1)
		Podpora kulturně – společenského života – zázemí pro kulturní akce	x	x

	Stárnutí populace	Zvýšení dostupnosti sociálních služeb	SC 1.2 Zajistit občanskou vybavenost SC 2.2 Vytvořit podmínky pro sociálně soudržnou komunitu	CLLD 1.2.2 (IROP 2.1) CLLD 2.2.2 (OPZ 2.3.1)
	Zastaralý a nedoplňovaný mobiliář	Rozšiřování a obnova mobiliáře	x	x
Bydlení	Pokles obyvatel, vylidňování venkova	Vybudování startovacích bytů	x	x
		Vybudování technické infrastruktury pro bytovou výstavbu	x	x
		Zachování klidného bydlení ve venkovských obcích	x	x
Technická infrastruktura	Zastaralá technická infrastruktura	Rekonstrukce či modernizace TI	x	x
	Nevyřešený systém napojení na ČOV	Napojení na ČOV	x	x
	Zastaralé veřejné osvětlení	Rekonstrukce veřejného osvětlení	x	x
	Špatný stav chodníků	Rekonstrukce chodníků	SC 1.1 Bezpečná dopravní infrastruktura	CLLD 1.1.1 (IROP 1.2)
Doprava	Nevyhovující dopravní obslužnost	Posílit četnost spojů	x	x

	Nízká kvalita infrastruktury pro hromadnou dopravu	Vybudování či rekonstrukce zastávek a přestupních terminálů	SC 1.1 Bezpečná dopravní infrastruktura	CLLD 1.1.1 (IROP 1.2)
	Špatný stav chodníků a místních komunikací	Rekonstrukce chodníků a místních komunikací		
Trh práce, podnikání a výroba	Rozdílná nabídka a poptávka na trhu práce	Sladění nabídky a poptávky na trhu práce	SC 1.3 Podpora rozvoje podnikání	CLLD 1.3.2 (FICHE 3 – PRV článek 19) CLLD 1.3.3 (FICHE 1 a FICHE 2 – PRV článek 17)
		Podpora drobného podnikání		CLLD 1.3.4 (IROP 2.2)
	Úbytek řemeslníků	Podpora vzdělávání v tradičních oborech	SC 2.2 Vytvořit podmínky pro sociálně soudnou komunitu	CLLD 2.2.1 (OPZ 2.3.1) CLLD 2.2.2 (OPZ 2.3.1)
			SC 2.3 Umožnit vzdělávání obyvatelům a zasadit se o živé podnikatelské prostředí	CLLD 2.3.1 (IROP 2.4) CLLD 2.3.2 (IROP 2.4) CLLD 2.3.3 (OPZ 2.3.1)
Cestovní ruch	Nedostatečné využití potenciálu	Propojení a vybudování nových cyklostezek	x	x

	cestovního ruchu	Vybudování ubytovacích zařízení	SC 1.3 Podpora rozvoje podnikání	CLLD 1.3.2 (FICHE 3 – PRV článek 19)
		Podpora stravovacích zařízení	SC 2.2 Vytvořit podmínky pro sociálně soudržnou komunitu	CLLD 2.2.1 (OPZ 2.3.1)
	Podpora propagace	x	x	
Životní prostředí	Rozšiřující se zástavba ploch ZPF	Ochrana půdního fondu	x	x
	Ztráta typického venkovského charakteru území	Zachování přírodního charakteru území	x	x
		Řešení zeleně ve venkovském prostoru	x	x
		Zvyšování environmentálních a společenských funkcí lesa	SC 3.1 Zkvalitnit životní prostředí v MAS	CLLD 3.1.2 (FICHE 4 – PRV článek 25)
	Technicky zastaralé budovy s vysokými energetickými nároky	Energetické úspory veřejných budov	x	x

4. STRATEGICKÁ ČÁST

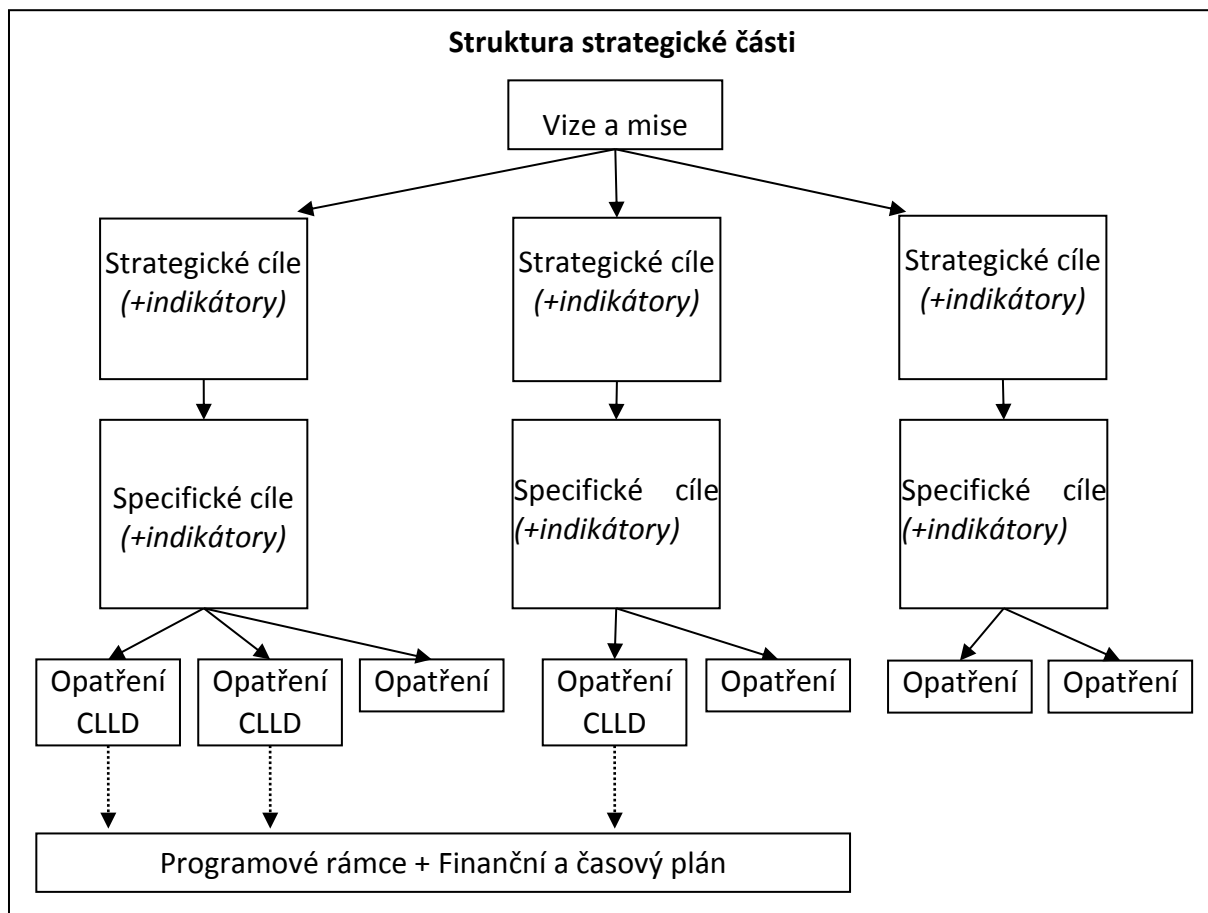

Obr. 4 Struktura strategické části MAS Jižní Haná

4.1 Vize a mise

4.1.1 Vize

Jižní Haná – dobré místo pro život

MAS Jižní Haná je regionem, který v sobě svým obyvatelům i návštěvníkům nabízí všechny pozitivní stránky venkovského území v blízkosti větších měst. Je moderním prostorem, který nabízí dostatek pracovních příležitostí, kvalitní infrastrukturu a služby, společně se zajímavými možnostmi pro každodenní aktivní život. Návštěvníkům nabízí lákavé propojení venkovských tradic a moderních služeb v atraktivním umístění v samotném středu Moravy.

- Jižní Haná může těžit z výborného umístění v centrální části Moravy, v území doslova protkaném aktivitami lidí už od dávné historie. MAS má dnes výbornou dopravní dostupnost (přímé napojení na dálnici, železniční uzel, v budoucnu napojení na Baťův kanál) a tím vytvořenu jednu ze základních podmínek pro podporu kvalitního života na venkově, ať už v rámci podpory podnikání včetně tvorby a stabilizace pracovních míst,

tak i v oblasti každodenního spokojeného života obyvatel (a návštěvníků). Doplnění infrastruktury a dosažení systémového propojení moderních služeb, možnosti vzdělávání, vyžití a vytvoření podmínek k zapojení do pracovního procesu a zlepšení „image“ území významně podpoří atraktivitu území a lepší celkové podmínky pro život v MAS.

- Bohatstvím MAS Jižní Haná jsou zejména její aktivní obyvatelé, kteří vnímají cennou atmosféru svých obcí a rovněž dostupnost služeb a atraktivit v okolních větších sídlech. Obyvatelé MAS ve „svých“ obcích rádi žijí a pracují, což tvoří přirozenou kvalitní základnu pro rozvoj vzdělávání, podnikání a sociální dialog v území.
- Nesmírným bohatstvím území je návaznost na tradice, které jsou zde vnímány jako kontinuální součást života a tvoří přirozenou kotvu pro rozvojové aktivity, ať už investičního nebo neinvestičního charakteru. Tradice utvářejí charakter území, ovlivňují každodenní život obyvatel a rovněž jejich sounáležitost s obcemi. MAS Jižní Haná bude i nadále na tradicích stavět a těžit z nich.

4.1.2 Mise

Mas Jižní Haná je organizací, která pružně reaguje na potřeby svých členů, celého území a pomáhá v jeho rozvoji s ohledem na aktuální situaci v území. Porovnává potřeby svých členů zařazených do Strategie komunitně vedeného místního rozvoje s aktuálními možnostmi získávání finančních prostředků z fondů EU a připravuje a realizuje rozvojové projekty.

Průběžně se rovněž prostřednictvím využívání dostupných dotačních titulů a finančních zdrojů podílí na zajištění dalších aktivit, které podporují atraktivní podmínky pro život v MAS s důrazem na vzdělávání, podporu podnikání a kvalitní životní prostředí.

4.2 Strategické cíle, specifické cíle, opatření

Stanovení strategických cílů, specifických cílů a opatření v této Strategii komunitně vedeného místního rozvoje vychází jednak z identifikovaných potřeb jednotlivých aktérů v území, dále na základě výsledků analytické části tohoto dokumentu a v neposlední řadě také respektuje strategické dokumenty a to jak na úrovni místní, regionální, ale i evropské. V této části strategie je sestaven systematický souhrn opatření vedoucí k postupnému naplňování specifických cílů, které pak následně směřují k naplnění cílů strategických. Jsou zde zařazeny opatření financovatelné přes nástroj CLLD i opatření s předpokladem individuálního řešení.

Pro účely monitorování a hodnocení naplňování strategie jsou na úrovni strategických a specifických cílů identifikovány a popsány indikátory výsledku nebo indikátory výstupu.

Komplexní soubor strategických cílů, specifických cílů a opatření vedoucích k dosažení cíle je přílohou č. 1 tohoto dokumentu.

4.2.1 Specifikace strategických a specifických cílů, popis opatření:

STRATEGICKÝ CÍL 1.

Zajistit zvyšování atraktivity území, bezpečnou dopravu a vytvořit podmínky pro aktivní život obyvatel MAS

Strategický cíl č. 1 bude postupně naplněn realizací tří specifických cílů zaměřených na podporu vybudování moderní infrastruktury pro veřejnost, podporu vybudování infrastruktury pro podnikatele a v neposlední řadě zajištění občanské vybavenosti. Zajištění moderní infrastruktury v území se tak stane pevným základem pro zajištění dalšího rozvoje území MAS Jižní Haná.

Specifické cíle naplňující strategický cíl č.1

- **SC 1.1 Bezpečná dopravní infrastruktura**
- **SC 1.2 Zajistit občanskou vybavenost**
- **SC 1.3 Podpora rozvoje podnikání**

SC 1.1 Bezpečná dopravní infrastruktura

Popis specifického cíle

Dostupnost a bezpečnost dopravy a prostoru jako systémově pojatého celku je jednou ze základních podmínek pro udržitelný rozvoj obcí s důrazem na podporu kvalitního života a tvorby a udržení pracovních míst. Vnější prostředí rovněž formuje charakter území a ovlivňuje celkovou úroveň a kultivaci prostředí.

SC 1.1 Bezpečná dopravní infrastruktura		
Opatření	Název	Zdroj financování
CLLD 1.1.1	Podpora bezpečnosti dopravy	IROP
1.1.2	Podpora bezmotorové dopravy	IROP, individuální

Popis opatření SC 1.1 Bezpečná dopravní infrastruktura

CLLD 1.1.1 Podpora bezpečnosti dopravy

Opatření je zaměřeno na dopravní infrastrukturu umožňující bezpečný pohyb na komunikacích včetně komunikací pro pěší. Projekty budou řešit provoz minimalizující kolizní situace v rámci silniční, cyklistické a pěší dopravy včetně návaznosti na dopravu železniční.

Opatření bude obsahovat projekty doprovodné infrastruktury vázané na existující a budované dopravní systémy (např. přestupní terminály).

1.1.2 Podpora bezmotorové dopravy

Opatření zajistí budování a rekonstrukci cyklostezek a cyklotras, případně řešení cyklistických jízdních pruhů včetně doprovodné infrastruktury. Cílem opatření je zvýšení podílu cyklistické dopravy na celkových přepravních výkonech.

Vzhledem k finanční náročnosti při realizaci tohoto opatření neplánuje MAS Jižní Haná realizovat toto opatření prostřednictvím alokace v rámci SCLLD.

Opatření SC 1.1	Indikátor výstupu specifického cíle 1.1 podpořené prostřednictvím CLLD	Kód	Výchozí hodnota	Cílová hodnota	Zdroj
1.1.1	Počet nových nebo rekonstruovaných přestupních terminálů ve veřejné dopravě	75 201	0	3	Monitorovací systém MAS
1.1.1	Počet parkovacích míst pro jízdní kola	76 401	0	12	Monitorovací systém MAS
1.1.1	Počet realizací vedoucích ke zvýšení bezpečnosti v dopravě	75 001	0	7	Monitorovací systém MAS
Opatření SC 1.1	Indikátor výsledku specifického cíle 1.1 podpořené prostřednictvím CLLD	Kód	Výchozí hodnota	Cílová hodnota	Zdroj
1.1.1	Podíl veřejné osobní dopravy na celkových výkonech v osobní dopravě	75120	30	35	Monitorovací systém MAS

SC 1.2 Zajistit občanskou vybavenost

Popis specifického cíle

Vybavenost obcí je jednou z klíčových podmínek atraktivity prostoru, který je nutno vnímat jako celek. Tvorba podmínek pro péči o služby a dobré prostředí tvoří základní rámec, který ovlivňuje život obyvatel venkova a jeho rozvoj, ať už se jedná o řešení podmínek sociální soudržnosti v obcích, volnočasových aktivit směřujících ke spolupráci a zejména ochrany a podpory tradiční, atraktivní infrastruktury, která samotný venkovský ráz tvoří. Tento specifický cíl je ve velké míře zaměřen na aktivity podporující sociální inkluzi u osob ohrožených sociálním vyloučením.

SC 1.2 Zajistit občanskou vybavenost		
Opatření	Název	Zdroj financování
CLLD 1.2.1	Infrastruktura v obcích	IROP
1.2.2	Infrastruktura pro trávení volného času obyvatel	individuální
1.2.3	Ochrana a podpora využití památek na venkově	individuální

Popis opatření SC 1.2 Zajistit občanskou vybavenost

CLLD 1.2.1 Infrastruktura v obcích

Opatření zahrnuje infrastrukturní projekty směřující k podpoře sociálních potřeb obyvatel venkova, ať už ve smyslu rozvoje a dostupnosti sociálních služeb pobytových či řešení infrastruktury pro služby terénní i ambulantní. Projekty zaměřené na návazné služby pro osoby ohrožené sociálním vyloučením a chudobou.

1.2.2 Infrastruktura pro trávení volného času obyvatel

Budování a rekonstrukce objektů, které budou sloužit jako komunitní popř. polyfunkční komunitní centra a systémová podpora vedoucí k aktivizaci života ve venkovských sídlech za účelem sociálního začleňování, sladování rodinného a pracovního života a tím zvýšení uplatnitelnosti na trhu práce.

1.2.3 Ochrana a podpora využití památek na venkově

Opatření podporuje revitalizaci významných nemovitých kulturních památek, parků a zahrad u významných kulturních památek. Zajistí vybudování či rekonstrukce spojené se zpřístupněním a zatraktivněním kulturního a přírodního dědictví včetně zlepšení podmínek pro uchovávání sbírek a fondů a jejich zpřístupnění veřejnosti a pro využití v rámci aktivit kreativního průmyslu.

Opatření SC 1.2	Indikátory specifického cíle 1.2 podpořené prostřednictvím CLLD	Kód	Výchozí hodnota	Cílová hodnota	Zdroj
1.2.1	Počet podpořených zázemí pro služby a sociální práci	55 401	0	2	Monitorovací systém MAS
1.2.1	Počet poskytovaných druhů sociálních služeb	55 402	0	4	Monitorovací systém MAS

Opatření SC 1.2	Indikátory výsledku specifického cíle 1.2 podpořené prostřednictvím CLLD	Kód	Výchozí hodnota	Cílová hodnota	Zdroj
1.2.1	Kapacita služeb a sociální práce	67 510	70	85	Monitorovací systém MAS

SC 1.3 Podpora rozvoje podnikání

Popis specifického cíle

Místní podnikání je klíčovou oblastí pro rozvoj venkova, zachování jeho přirozených funkcí a místní zaměstnanosti. Důležitým aspektem pro konkurenceschopnost každého regionu je přítomnost a prosperita malých a středních podniků, které dokážou pružně reagovat na ekonomické cykly a jsou hlavním zajišťovatelem nejrůznějších služeb místním obyvatelům. Proto je přínosné podněcovat podnikání v regionech formou opatření na výstavbu infrastruktury, pořízování vybavení a techniky do podniků. Přínosné je také podporovat měkké aktivity, mezi které patří provozování poradenských center, podnikatelské inkubátory atd.

SC 1.3 Podpora rozvoje podnikání		
Opatření	Název	Zdroj financování
1.3.1	Podpora veřejné infrastruktury pro podnikání	individuální
CLLD 1.3.2	Vznik a rozvoj malých podniků a mikropodniků	PRV
CLLD 1.3.3	Podpora zemědělské a navazující činnosti	PRV
CLLD 1.3.4	Vznik a rozvoj sociálních podniků	IROP

Popis opatření SC 1.3 Podpora rozvoje podnikání

1.3.1 Podpora veřejné infrastruktury pro podnikání

Opatření zahrnuje podporu venkovských podnikatelských inkubátorů a poradenských center.

CLLD 1.3.2 Vznik a rozvoj malých podniků a mikropodniků

Podpora podnikání na venkově je základem pro rozvoj a spokojený život. Opatření je proto zaměřeno na zakládání a rozvoj mikropodniků a malých podniků. Opatření předpokládá podporu rozvoje a udržení malého podnikání na venkově prostřednictvím zkvalitnění vybavení a inovací nižších řádů. Primárně se jedná o podporu investic na založení nebo rozvoj nezemědělských činností včetně lesnictví.

CLLD 1.3.3 Podpora zemědělské a navazující činnosti

Jedná se o podporu zemědělské činnosti a navazujících zpracovatelských firem v souvislosti s uplatnitelností na místním, regionálním popř. i nadregionálním trhu. Podporovány budou aktivity zaměřené na podporu zemědělské infrastruktury, podporu související se zpracováním zemědělských produktů a jejich uvádění na trh a v neposlední řadě také činnosti podporující vzájemnou spolupráci.

CLLD 1.3.4 Vznik a rozvoj sociálních podniků

Vznik nových pracovních míst pro osoby sociálně vyloučené případně zdravotně postižené je základním předpokladem pro jejich zdárnou sociální inkluzi. Toto opatření je proto zaměřeno na výstavbu, rekonstrukce a vybavení sociálních podniků včetně rekonstrukcí objektů, aby v něm mohl být provozován sociální podnik.

Opatření SC 1.3	Indikátory výstupu specifického cíle 1.3 podpořené prostřednictvím CLLD	Kód	Výchozí hodnota	Cílová hodnota	Zdroj
1.3.2	Počet podpořených podniků/příjemců	93 701	0	5	Monitorovací systém MAS
1.3.3	Počet podpořených podniků/příjemců	93 701	0	7	Monitorovací systém MAS
1.3.4	Zvýšení zaměstnanosti v podporovaných podnicích	10 400	0	2,5	Monitorovací systém MAS
1.3.4	Zvýšení zaměstnanosti v podporovaných podnicích se zaměřením na znevýhodněné skupiny	10 403	0	1	Monitorovací systém MAS
1.3.4	Počet nových podniků, které dostávají podporu	10 105	0	1	Monitorovací systém MAS
1.3.4	Počet podniků pobírající podporu	10 000	0	1	Monitorovací systém MAS
1.3.4	Počet podniků pobírající granty	10 102	0	1	Monitorovací systém MAS
1.3.4	Soukromé investice odpovídající veřejné podpoře (granty)	10 300	0	1818,18	Monitorovací systém MAS

Opatření SC 1.3	Indikátory výsledku specifického cíle 1.3 podpořené prostřednictvím CLLD	Kód	Výchozí hodnota	Cílová hodnota	Zdroj
1.3.2	Pracovní místa vytvořená v rámci podpořených projektů	94 800	0	1	Monitorovací systém MAS
1.3.3	Pracovní místa vytvořená v rámci podpořených projektů	94 800	0	0	Monitorovací systém MAS
1.3.4	Míra nezaměstnanosti osob s nejnižším vzděláním	10411	29	22	Monitorovací systém MAS

STRATEGICKÝ CÍL 2.

Rozvíjet aktivní, vzdělanou a sociálně propojenou komunitu na území MAS

Z hlediska podpory udržitelného rozvoje venkovského regionu aktivizace sociální stránky života jeho obyvatel je velmi důležitá oblast podpory. Strategickým cílem č. 2 je snaha o uchování a předávání tradic mladým generacím, podpora kvalitního a dostupného vzdělávání a neposlední řadě také realizace vybraných forem aktivní politiky zaměstnanosti přímo na území MAS Jižní Haná což upevňuje sounáležitost místních obyvatel. Realizace těchto aktivit by měla podpořit aktivní život na venkově a pomoci tak zabránit procesu vystěhovávání obyvatel z venkovského regionu.

Specifické cíle naplňující strategický cíl č.2

- **SC 2.1 Podpora aktivního trávení volného času**
- **SC 2.2 Vytvořit podmínky pro sociálně soudržnou komunitu**
- **SC 2.3 Umožnit vzdělání obyvatelům a zasadit se o živé podnikatelské prostředí**

SC 2.1 Podpora aktivního trávení volného času

Popis specifického cíle

Podpora tradičních aktivit včetně vnímání sounáležitosti s venkovským prostorem významně ovlivňuje život na venkově jako celek ve smyslu propojení aktérů a zapojení všech cílových skupin, které se tak stávají neoddelitelnou součástí venkovské komunity. Podpora tradic je současně podporou sociálního dialogu a sociálního začleňování v rámci života na venkově.

SC 2.1 Podpora aktivního trávení volného času		
Opatření	Název	Zdroj financování
2.1.1	Podpora tradičních aktivit na venkově	individuální
2.1.2	Podpora kulturních a sportovních aktivit	individuální

Popis opatření SC 2.1 Podpora aktivního trávení volného času

2.1.1 Podpora tradičních aktivit na venkově

Podpora tradičních aktivit s důrazem na zapojení cílových skupin obyvatel venkova, kteří budou sloužit jako nositelé tradic pro budoucnost a zapojení skupin obyvatel ohrožených znevýhodněním tak, aby došlo k jejich aktivizaci a začlenění do života na venkově. Současně se jedná také o podporu aktivit oživujících venkovský prostor, jejichž klíčovým tématem je společné setkávání a sounáležitost s prostředím. Cíle řešených projektů budou směřovat k zapojení skupin obyvatel ohrožených sociálním vyloučením tak, aby se stali přirozenou součástí komunitního života na venkově.

2.1.2 Podpora kulturních a sportovních aktivit

Opatření zahrnuje aktivity na podporu volnočasových aktivit doplňujících vzdělání o nové prvky s důrazem na děti, mládež a rodinu.

Indikátory specifického cíle 2.1 podpořené prostřednictvím CLLD

V rámci CLLD nebude podpořeno žádné opatření specifického cíle 2.1 Podpora aktivního trávení volného času. Aktivity budou realizovány individuálně dle možností obcí.

SC 2.2 Vytvořit podmínky pro sociálně soudnou komunitu

Popis specifického cíle

Pro udržitelný rozvoj života na venkově a zachování, případně vzestup počtu obyvatel v území je nezbytně nutné řešit aktivity, které budou zajišťovat minimalizaci problematiky stoupající nezaměstnanosti ve venkovských oblastech a eliminovat rizika sociálního vyloučení skupin obyvatelstva tak, aby docházelo k celkové podpoře aktivního a spokojeného života v MAS.

SC 2.2 Vytvořit podmínky pro sociálně soudnou komunitu		
Opatření	Název	Zdroj financování
CLLD 2.2.1	Podpora řešení problémů spojených s nezaměstnaností v území MAS	OP Z
CLLD 2.2.2	Sociálně aktivní život venkovského obyvatelstva	OP Z
CLLD 2.2.3	Činnosti spolupráce v rámci iniciativy LEADER	PRV

Popis opatření SC 2.2 Vytvořit podmínky pro sociálně soudnou komunitu

CLLD 2.2.1 Podpora řešení problémů spojených s nezaměstnaností v území MAS

Realizace projektů zaměřených na činnosti spojené s podporou zaměstnanosti, ať už se jedná o podporu flexibilního přístupu k zaměstnání, podporu sladování pracovního a soukromého života obyvatel na venkově (prorodinná opatření) či podporu vhodného propojování možností nabízených trhem práce a dostupné pracovní síly.

CLLD 2.2.2 Sociálně aktivní život venkovského obyvatelstva

Opatření směřuje k vyrovnání příležitostí pro sociálně ohrožené cílové skupiny a jejich zapojení do života komunity s cílem dosáhnout kvalitního sociálního prostředí a dostupné podpory pro všechny obyvatele MAS.

CLLD 2.2.3 Činnosti spolupráce v rámci iniciativy LEADER

Naplnění tohoto opatření vychází z definice oblastí podpory v rámci Programu rozvoje venkova. Jedná se o primárně o podporu „měkkých“ aktivit zaměřených na realizaci konferencí, seminářů, workshopů, výstav, exkurzí apod.

Opatření SC 2.2	Indikátory výstupu specifického cíle 2.2 podpořené prostřednictvím CLLD	Kód	Výchozí hodnota	Cílová hodnota	Zdroj
2.2.1	Celkový počet účastníků (zaměstnanost)	60 000	0	15	Monitorovací systém MAS
2.2.1	Celkový počet účastníků (prorodinná opatření)	60 000	0	210	Monitorovací systém MAS
2.2.1	Počet podpořených zařízení péče o děti předškolního věku	50 100	0	1	Monitorovací systém MAS
2.2.2	Kapacita podpořených služeb	67 001	0	10	Monitorovací systém MAS
2.2.2	Celkový počet účastníků	60 000	0	26	Monitorovací systém MAS
2.2.3	Celkové veřejné výdaje	92 501	0	12956	Monitorovací systém MAS
Opatření SC 2.2	Indikátory výsledku specifického cíle 2.2 podpořené prostřednictvím CLLD	Kód	Výchozí hodnota	Cílová hodnota	Zdroj
2.2.1	Účastníci, kteří získali kvalifikaci po ukončení své účasti	62 600	0	1	Monitorovací systém MAS

2.2.1	Účastníci zaměstnaní po ukončení své účasti	62 700	0	1	Monitorovací systém MAS
2.2.1	Znevýhodnění účastníci, kteří po ukončení své účasti hledají zaměstnání, jsou v procesu vzdělávání/ odborné přípravy, rozšiřují si kvalifikaci nebo jsou zaměstnaní, a to i OSVČ	62 800	0	282	Monitorovací systém MAS
2.2.1	Počet osob využívajících zařízení péče o děti předškolního věku	50 110	0	5	Monitorovací systém MAS
2.2.2	Počet projektů, které zcela nebo z části provádějí sociální partneři nebo nevládní organizace	62 000	0	2	Monitorovací systém MAS
2.2.2	Využívání podpořených služeb	67 010	10	30	Monitorovací systém MAS

SC 2.3 Umožnit vzdělání obyvatelům a zasadit se o živé podnikatelské prostředí

Popis specifického cíle

Základní podmínkou živého rozvoje venkova a udržení stabilní základny obyvatelstva tvoří (kromě kvalitní infrastruktury) zejména vzdělání a aktivní lidé, kteří se zapojují do pracovního procesu a nejlépe ho vlastním podnikáním sami pozitivně ovlivňují. K tomu je nutno vytvořit podmínky pro kvalitní vzdělání a efektivní podnikání lokalizované právě v obcích MAS. V rámci podpory živého podnikatelského prostředí je zahrnuta také podpora fungování sociálních podniků.

SC 2.3 Umožnit vzdělání obyvatelům a zasadit se o živé podnikatelské prostředí		
Opatření	Název	Zdroj financování
CLLD 2.3.1	Dobré vzdělání – základ pro kvalitní profesní orientaci	IROP
CLLD 2.3.2	Vzdělání bez bariér	IROP
CLLD 2.3.3	Vzdělávání a poradenství v oblasti podnikatelských aktivit, včetně sociálního podnikání	OP Z

Popis opatření SC 2.3 Umožnit vzdělání obyvatelům a zasadit se o živé podnikatelské prostředí

CLLD 2.3.1 Dobré vzdělání – základ pro kvalitní profesní orientaci

Řešení kapacit pro předškolní a základní vzdělávání v návaznosti na potřeby území. Opatření je zaměřeno na možnosti zkvalitnění vzdělávacího procesu s důrazem na odborné učebny a výuku odborných (přírodovědných, technických a řemeslných) dovedností. Dále na zkvalitnění komunikace v českém i cizích jazycích a orientaci v matematice a využívání vědy a techniky, jakož také na zvyšování konektivity a kvality připojení k internetu. Opatření předpokládá řešení projektů, které umožní úpravy budov s ohledem na potřeby žáků a studentů se speciálními vzdělávacími potřebami. Kromě samotných stavebních úprav je nutno řešit rovněž vybavení škol a pořízení vhodných kompenzačních pomůcek.

CLLD 2.3.2 Vzdělání bez bariér

Vzdělání bez bariér zahrnuje projekty na podporu modernizace či vybudování infrastruktury pro zájmové a neformální vzdělávání mládeže a podporu vzdělávání a učení dospělých směřující ke zvýšení jejich šancí uplatnění na trhu práce. Opatření předpokládá řešení projektů, které umožní úpravy budov s ohledem na potřeby dětí a studentů se speciálními vzdělávacími potřebami.

CLLD 2.3.3 Vzdělávání a poradenství v oblasti podnikatelských aktivit, včetně sociálního podnikání

Opatření je zaměřeno na „měkké“ aktivity v oblasti zakládání a rozvoje podniků. Opatření zahrnuje vzdělávání a poradenství související se zahájením podnikání a na ně navazující aktivity po zahájení podnikání, vznik a rozvoj integračních sociálních podniků, vznik a rozvoj environmentálních sociálních podniků.

Opatření SC 2.3	Indikátory výstupu specifického cíle 2.3 podpořené prostřednictvím CLLD	Kód	Výchozí hodnota	Cílová hodnota	Zdroj
2.3.1	Počet podpořených vzdělávacích zařízení	50 000	0	3	Monitorovací systém MAS
2.3.1	Kapacita podporovaných zařízení péče o děti nebo vzdělávacích zařízení	50 001	0	1xZŠ = 160 1xZŠ = 150 1xZŠ = 220	Monitorovací systém MAS
2.3.2	Počet podpořených vzdělávacích zařízení	50 000	0	1	Monitorovací systém MAS
2.3.2	Kapacita podporovaných zařízení péče o děti nebo vzdělávacích zařízení	50 001	0	75	Monitorovací systém MAS

Strategie komunitně vedeného místního rozvoje území MAS Jižní Haná pro období 2014–2020

2.3.3	Celkový počet účastníků	60 000	0	2	Monitorovací systém MAS
2.3.3	Počet sociálních podniků vzniklých díky podpoře	10 213	0	1	Monitorovací systém MAS
Opatření SC 2.3	Indikátory výsledku specifického cíle 2.3 podpořené prostřednictvím CLLD	Kód	Výchozí hodnota	Cílová hodnota	Zdroj
2.3.1	Počet osob využívajících zařízení péče o děti do tří let	50 120	8	12	Monitorovací systém MAS
2.3.1	Podíl osob předčasně opouštějících vzdělávací systém	50 030	5,4	5	Monitorovací systém MAS
2.3.1	Podíl tříletých dětí umístěných v předškolním zařízení	50 020	77,3	90,5	Monitorovací systém MAS
2.3.2	Podíl osob předčasně opouštějících vzdělávací systém	50 030	5,4	5	Monitorovací systém MAS
2.3.3	Účastníci, kteří získali kvalifikaci po ukončení své účasti	62 600	0	2	Monitorovací systém MAS
2.3.3	Účastníci zaměstnaní po ukončení své účasti	62 700	0	2	Monitorovací systém MAS
2.3.3	Znevýhodnění účastníci, kteří po ukončení své účasti hledají zaměstnání, jsou v procesu vzdělávání/ odborné přípravy, rozšiřují si kvalifikaci nebo jsou zaměstnaní, a to i OSVČ	62 800	0	2	Monitorovací systém MAS
2.3.3	Počet sociálních podniků vzniklých díky podpoře, které fungují i po skončení podpory	10 211	0	1	sleduje ŘO

STRATEGICKÝ CÍL 3.

Podpořit kvalitní životní prostředí a bezpečnost obyvatel i návštěvníků MAS

Opatření a aktivity zvyšující bezpečí obyvatel území MAS Jižní Haná spolu se zvyšující kvalitou životního prostředí naplňují strategický cíl č. 3 této strategie. Jedná se o zkvalitňování životního prostředí, zachování tradičního rázu venkovského prostředí v souladu s politikou trvale udržitelného rozvoje. Součástí naplnění tohoto cíle jsou také aktivity na podporu krizového řízení a podpora řešení v rámci živelných katastrof a dalších ohrožení.

Specifické cíle naplňující strategický cíl č. 3

- **SC 3.1 Zkvalitnit životní prostředí v MAS**
- **SC 3.2 Zúspornit energetický provoz veřejných budov**
- **SC 3.3 Zvýšit bezpečnost v obcích MAS**

SC 3.1 Zkvalitnit životní prostředí v MAS

Popis specifického cíle

Kvalitní životní prostředí je důležitým předpokladem pro spokojený život v každém regionu. Nezbytné je proto řešit aktivity pro zachování přírodního charakteru území a záležitosti týkající se problematiky odpadového hospodářství.

SC 3.1 Zkvalitnit životní prostředí v MAS		
Opatření	Název	Zdroj financování
3.1.1	Zvyšování kvality životního prostředí	individuální
CLLD 3.1.2	Péče o zeleň a lesy	PRV, individuální

Popis opatření SC 3.1 Zkvalitnit životní prostředí v MAS

3.1.1 Zvyšování kvality životního prostředí

Podpora a vytváření podmínek pro zachování přírodního charakteru území v sídlech i mimo ně. Jedná se o podporu zkvalitňování všech oblastí životního prostředí jako ovzduší, povrchové vody, půdní fond včetně problematiky odpadového hospodářství a společných přístupů v rámci MAS (sběrné dvory, kompostárny...)

CLLD 3.1.2 Péče o zeleň a lesy

Opatření vytváří prostor pro realizaci aktivit spojených s řešením zeleně ve venkovském prostoru, s důrazem na její propojení s nově budovanou či rekonstruovanou infrastrukturou řešenou v rámci ostatních opatření. Za zvláště významné považuje opatření budování alejí, zelených pásů a doplňující zeleně jako atributu výrazně ovlivňujícího utváření venkovského

prostoru. Opatření zahrnuje také aktivity péče o lesní plochy primárně ve smyslu posílení rekreační funkce lesa.

Opatření SC 3.1	Indikátory výstupu specifického cíle 3.1 podpořené prostřednictvím CLLD	Kód	Výchozí hodnota	Cílová hodnota	Zdroj
3.1.2	Počet podpořených operací (akcí)	92 702	0	1	Monitorovací systém MAS
3.1.2	Celková plocha (ha)	93 001	0	3	Monitorovací systém MAS

SC 3.2 Zúspornit energetický provoz veřejných budov

Popis specifického cíle

Pro zdravé životní prostředí a šetření nákladů na energie je důležitým aspektem energetická náročnost veřejných budov. Přínosné pro kvalitu životního prostředí je také využití obnovitelných zdrojů energie.

SC 3.2 Zúspornit energetický provoz veřejných budov		
Opatření	Název	Zdroj financování
3.2.1	Zateplování veřejných budov	individuální
3.2.2	Podpora využití obnovitelných zdrojů energie	individuální

Popis opatření SC 3.2 Zúspornit energetický provoz veřejných budov

3.2.1 Zateplování veřejných budov

Opatření předpokládá realizaci rekonstrukcí a úpravy obálek budov s ohledem na úspory energie v rámci jejich provozu.

3.2.2 Podpora využití obnovitelných zdrojů energie

Využití alternativních zdrojů energie v rámci provozu (zejména otop a ohřev vody) veřejných budov s případnou pozitivní návazností na obyvatele.

Indikátory specifického cíle 3.2 podpořené prostřednictvím CLLD

V rámci CLLD nebude podpořeno žádné opatření specifického cíle 3.2 Zúspornit energetický provoz veřejných budov. Aktivity budou realizovány individuálně dle možností obcí.

SC 3.3 Zvýšit bezpečnost v obcích MAS

Popis specifického cíle

Pocit bezpečí patří mezi základní potřebu každého občana. Důležitá je proto připravenost na řešení živelných katastrof a dalších krizových situací. V rámci kriminality je pak klíčové dbát na prevenci.

SC 3.3 Zvýšit bezpečnost v obcích MAS		
Opatření	Název	Zdroj financování
CLLD 3.3.1	Krizové řízení a podpora řešení v rámci živelných katastrof a dalších ohrožení	Individuální, IROP
3.3.2	Zvyšování bezpečnosti a pocitu bezpečí na území MAS	individuální

Popis opatření SC 3.3 Zvýšit bezpečnost v obcích MAS

3.3.1 Krizové řízení a podpora řešení v rámci živelných katastrof a dalších ohrožení

Krizové řízení, způsoby informování obyvatelstva, zajištění připravenosti obcí k řešení neočekávaných situací a krizí. Součástí tohoto opatření jsou také aktivity zaměřené na posilování funkčnosti složek IZS.

3.3.2 Zvyšování bezpečnosti a pocitu bezpečí na území MAS

Zajištění bezpečnosti v obcích pomocí systémových řešení, včetně pořízení technických prostředků.

Opatření	Indikátory výstupu specifického cíle 3.3 podpořené prostřednictvím CLLD	Kód	Výchozí hodnota	Cílová hodnota	Zdroj
3.3.1	Počet nových a modernizovaných objektů sloužících složkám IZS	57501	0	1	Monitorovací systém MAS

Opatření SC 3.3	Indikátory výsledku specifického cíle 3.3 podpořené prostřednictvím CLLD	Kód	Výchozí hodnota	Cílová hodnota	Zdroj
3.3.1	Počet exponovaných území s nedostatečnou připraveností složek IZS	57520	108	48	ŘO

4.2.2 Indikátory pro strategické cíle

STRATEGICKÝ CÍL 1.

Zajistit zvyšování atraktivity území, bezpečnou dopravu a vytvořit podmínky pro aktivní život obyvatel MAS

Opatření	Indikátory výstupu Strategického cíle 1 podpořené prostřednictvím CLLD	Kód	Výchozí hodnota	Cílová hodnota	Zdroj
1.1.1	Počet nových nebo rekonstruovaných přestupních terminálů ve veřejné dopravě	75 201	0	3	Monitorovací systém MAS
1.1.1	Počet parkovacích míst pro jízdní kola	76 401	0	12	Monitorovací systém MAS
1.1.1	Počet realizací vedoucích ke zvýšení bezpečnosti v dopravě	75 001	0	7	Monitorovací systém MAS
1.2.1	Počet podpořených zázemí pro služby a sociální práci	55401	0	2	Monitorovací systém MAS
1.2.1	Počet poskytovaných druhů sociálních služeb	55 402	0	4	Monitorovací systém MAS
1.3.2	Počet podpořených podniků/příjemců	93 701	0	5	Monitorovací systém MAS
1.3.3	Počet podpořených podniků/příjemců	93 701	0	7	Monitorovací systém MAS
1.3.4	Zvýšení zaměstnanosti v podporovaných podnicích	10 400	0	2,5	Monitorovací systém MAS
1.3.4	Zvýšení zaměstnanosti v podporovaných podnicích se zaměřením na znevýhodněné skupiny	10 403	0	1	Monitorovací systém MAS

Strategie komunitně vedeného místního rozvoje území MAS Jižní Haná pro období 2014–2020

1.3.4	Počet nových podniků, které dostávají podporu	10 105	0	1	Monitorovací systém MAS
1.3.4	Počet podniků pobírající podporu	10 000	0	1	Monitorovací systém MAS
1.3.4	Počet podniků pobírající granty	10 102	0	1	Monitorovací systém MAS
1.3.4	Soukromé investice odpovídající veřejné podpoře (granty)	10 300	0	1818,18	Monitorovací systém MAS
Opatření	Indikátory výsledku Strategického cíle 1 podpořené prostřednictvím CLLD	Kód	Výchozí hodnota	Cílová hodnota	Zdroj
1.1.1	Podíl veřejné osobní dopravy na celkových výkonech v osobní dopravě	75120	30	35	Monitorovací systém MAS
1.2.1	Kapacita služeb a sociální práce	67510	70	85	Monitorovací systém MAS
1.3.2	Pracovní místa vytvořená v rámci podpořených projektů	94 800	0	1	Monitorovací systém MAS
1.3.3	Pracovní místa vytvořená v rámci podpořených projektů	94 800	0	0	Monitorovací systém MAS
1.3.4	Míra nezaměstnanosti osob s nejnižším vzděláním	10411	29	22	Monitorovací systém MAS

STRATEGICKÝ CÍL 2.

Rozvíjet aktivní, vzdělanou a sociálně propojenou komunitu na území MAS

Opatření	Indikátory výstupu Strategického cíle 2 podpořené prostřednictvím CLLD	Kód	Výchozí hodnota	Cílová hodnota	Zdroj
2.2.1	Celkový počet účastníků (zaměstnanost)	60 000	0	15	Monitorovací systém MAS
2.2.1	Celkový počet účastníků (prorodinná opatření)	60 000	0	210	Monitorovací systém MAS

Strategie komunitně vedeného místního rozvoje území MAS Jižní Haná pro období 2014–2020

2.2.1	Počet podpořených zařízení péče o děti předškolního věku	50 100	0	1	Monitorovací systém MAS
2.2.2	Kapacita podpořených služeb	67 001	0	10	Monitorovací systém MAS
2.2.2	Celkový počet účastníků	60 000	0	26	Monitorovací systém MAS
2.2.3	Celkové veřejné výdaje	92 501	0	12956	Monitorovací systém MAS
2.3.1	Počet podpořených vzdělávacích zařízení	50 000	0	3	Monitorovací systém MAS
2.3.1	Kapacita podporovaných zařízení péče o děti nebo vzdělávacích zařízení	50 001	0	1xZŠ=160 1xZŠ=150 1xZŠ=220	Monitorovací systém MAS
2.3.2	Počet podpořených vzdělávacích zařízení	50 000	0	1	Monitorovací systém MAS
2.3.2	Kapacita podporovaných zařízení péče o děti nebo vzdělávacích zařízení	50 001	0	75	Monitorovací systém MAS
2.3.3	Celkový počet účastníků	60 000	0	2	Monitorovací systém MAS
2.3.3	Počet sociálních podniků vzniklých díky podpoře	10 213	0	1	Monitorovací systém MAS
Opatření	Indikátory výsledku Strategického cíle 2 podpořené prostřednictvím CLLD	Kód	Výchozí hodnota	Cílová hodnota	Zdroj
2.2.1	Účastníci, kteří získali kvalifikaci po ukončení své účasti	62 600	0	1	Monitorovací systém MAS
2.2.1	Účastníci zaměstnaní po ukončení své účasti	62 700	0	1	Monitorovací systém MAS
2.2.1	Znevýhodnění účastníci, kteří po ukončení své účasti hledají zaměstnání, jsou v procesu vzdělávání/ odborné přípravy, rozšiřují si kvalifikaci nebo jsou zaměstnaní, a to i OSVČ	62 800	0	282	Monitorovací systém MAS

2.2.1	Počet osob využívajících zařízení péče o děti předškolního věku	50 110	0	5	Monitorovací systém MAS
2.2.2	Počet projektů, které zcela nebo z části provádějí sociální partneři nebo nevládní organizace	62 000	0	2	Monitorovací systém MAS
2.2.2	Využívání podpořených služeb	67 010	10	30	Monitorovací systém MAS
2.3.1	Počet osob využívajících zařízení péče o děti do tří let	50 120	8	12	Monitorovací systém MAS
2.3.1	Podíl osob předčasně opouštějících vzdělávací systém	50 030	5,4	5	Monitorovací systém MAS
2.3.1	Podíl tříletých dětí umístěných v předškolním zařízení	50 020	77,3	90,5	Monitorovací systém MAS
2.3.2	Podíl osob předčasně opouštějících vzdělávací systém	50 030	5,4	5	Monitorovací systém MAS
2.3.3	Účastníci, kteří získali kvalifikaci po ukončení své účasti	62 600	0	2	Monitorovací systém MAS
2.3.3	Účastníci zaměstnaní po ukončení své účasti	62 700	0	2	Monitorovací systém MAS
2.3.3	Znevýhodnění účastníci, kteří po ukončení své účasti hledají zaměstnání, jsou v procesu vzdělávání/ odborné přípravy, rozšiřují si kvalifikaci nebo jsou zaměstnaní, a to i OSVČ	62 800	0	2	Monitorovací systém MAS
2.3.3	Počet sociálních podniků vzniklých díky podpoře, které fungují i po skončení podpory	10 211	0	1	sleduje ŘO

STRATEGICKÝ CÍL 3.

Podpořit kvalitní životní prostředí a bezpečnost obyvatel i návštěvníků MAS

Opatření	Indikátory výstupu Strategického cíle 3 podpořené prostřednictvím CLLD	Kód	Výchozí hodnota	Cílová hodnota	Zdroj
3.1.2	Počet podpořených operací (akcí)	92 702	1	1	Monitorovací systém MAS
3.1.2	Celková plocha (ha)	93 001	0	3	Monitorovací systém MAS
3.3.1	Počet nových a modernizovaných objektů sloužících složkám IZS	57501	0	1	Monitorovací systém MAS
Opatření	Indikátory výsledku Strategického cíle 3 podpořené prostřednictvím CLLD	Kód	Výchozí hodnota	Cílová hodnota	Zdroj
3.3.1	Počet exponovaných území s nedostatečnou připraveností složek IZS	57520	108	48	ŘO

4.2.3 Schéma strategické části MAS Jižní Haná

MISE

Mas Jižní Haná je organizací, která pružně reaguje na potřeby svých členů, celého území a pomáhá v jeho rozvoji s ohledem na aktuální situaci v území. Porovnává potřeby svých členů zařazených do Strategie komunitně vedeného místního rozvoje s aktuálními možnostmi získávání finančních prostředků z fondů EU a připravuje a realizuje rozvojové projekty.

Průběžně se rovněž prostřednictvím využívání dostupných dotačních titulů a finančních zdrojů podílí na zajištění dalších aktivit, které podporují atraktivní podmínky pro život v MAS s důrazem na vzdělávání, podporu podnikání a kvalitní životní prostředí.

VICE

MAS Jižní Haná je regionem, který v sobě svým obyvatelům i návštěvníkům nabízí všechny pozitivní stránky venkovského území v blízkosti větších měst. Je moderním prostorem, který nabízí dostatek pracovních příležitostí, kvalitní infrastrukturu a služby, společně se zajímavými možnostmi pro každodenní aktivní život. Návštěvníkům nabízí lákavé propojení venkovských tradic a moderních služeb v atraktivním umístění v samotném středu Moravy.

Strategický cíl 1

Zajistit zvyšování atraktivity území, bezpečnou dopravu a vytvořit podmínky pro aktivní život obyvatel MAS

Strategický cíl 2

Rozvíjet aktivní, vzdělanou a sociálně propojenou komunitu na území MAS

Strategický cíl 3

Podpořit kvalitní životní prostředí a bezpečnost obyvatel i návštěvníků MAS

Strategický cíl 1

Zajistit zvyšování atraktivity území, bezpečnou dopravu a vytvořit podmínky pro aktivní život obyvatel MAS

Specifický cíl 1.1

Bezpečná dopravní infrastruktura

Specifický cíl 1.2

Zajistit občanskou vybavenost

Specifický cíl 1.3

Podpora rozvoje podnikání

<p>Opatření CLLD 1.1.1 Podpora bezpečnosti dopravy</p>	<p>Opatření 1.1.2 Podpora bezmotorové dopravy</p>	<p>Opatření CLLD 1.2.1 Infrastruktura v obcích</p>	<p>Opatření 1.2.2 Infrastruktura pro trávení volného času obyvatel</p>	<p>Opatření 1.2.3 Ochrana a podpora využití památek na venkově</p>	<p>Opatření 1.3.1 Podpora veřejné infrastruk- tury pro podnikání</p>	<p>Opatření CLLD 1.3.2 Vznik a rozvoj malých podniků a mikropod- niků</p>	<p>Opatření CLLD 1.3.3 Podpora zeměděls- ké a navazující činnosti</p>	<p>Opatření CLLD 1.3.4 Vznik a rozvoj sociálních podniků</p>
---	--	---	---	---	---	--	--	---

Strategický cíl 2

Rozvíjet aktivní, vzdělanou a sociálně propojenou komunitu na území MAS

Specifický cíl 2.1

Podpora aktivního trávení volného času

Specifický cíl 2.2

Vytvořit podmínky pro sociálně sourodou komunitu

Specifický cíl 2.3

Umožnit vzdělání obyvatelům a zasadit se o živé podnikatelské prostředí

<p>Opatření 2.1.1 Podpora tradičních aktivit na venkově</p>	<p>Opatření 2.1.2 Podpora kulturních a sportovních aktivit</p>
--	---

<p>Opatření CLLD 2.2.1 Podpora řešení problémů spojených s nezaměstnaností v území MAS</p>	<p>Opatření CLLD 2.2.2 Sociálně aktivní život venkovského obyvatelstva</p>	<p>Opatření CLLD 2.2.3 Činnosti spolupráce v rámci iniciativy LEADER</p>
---	---	---

<p>Opatření CLLD 2.3.1 Dobré vzdělání – základ pro kvalitní profesní orientaci</p>	<p>Opatření CLLD 2.3.2 Vzdělání bez bariér</p>	<p>Opatření CLLD 2.3.3 Vzdělávání a poradenství v oblasti podnikatelských aktivit vč. sociálního podnikání</p>
---	---	---

Strategický cíl 3

Podpořit kvalitní životní prostředí a bezpečnost obyvatel i návštěvníků MAS

Specifický cíl 3.1

Zkvalitnit životní prostředí v MAS

Specifický cíl 3.2

Zúspornit energetický provoz veřejných budov

Specifický cíl 3.3

Zvýšit bezpečnost v obcích MAS

Opatření

3.1.1

Zvyšování kvality životního prostředí

Opatření

CLLD 3.1.2

Péče o zeleň a lesy

Opatření

3.2.1

Zateplování veřejných budov

Opatření

3.2.2

Podpora využití obnovitelných zdrojů energie

Opatření

CLLD 3.3.1

Krizové řízení a podpora řešení v rámci živelných katastrof a dalších ohrožení

Opatření

3.3.2

Zvyšování bezpečnosti a pocitu bezpečí na území MAS

4.3 Popis integrovaných a inovativních rysů strategie

Integrované rysy strategie

Integrované rysy strategie lze spatřovat ve více oblastech resp. fázích SCLLD MAS Jižní Haná. Integrovaný přístup byl uplatněn už ve fázi zpracování strategie, kdy do celého procesu byly společně zapojeny různé zájmové skupiny z veřejného, neziskového i podnikatelského sektoru a samozřejmě je také zásadním aspektem při realizaci naplnění SCLLD MAS Jižní Haná, kdy identifikované problémy nejsou řešeny na základě samostatných, izolovaných opatření a aktivit, ale naopak definovaná opatření jsou navzájem propojena, navazují na sebe či se doplňují. Právě cílené zaměření propojených intervencí může přinést do území co nejefektivnější podporu směřující k vyváženému rozvoji území MAS Jižní Haná.

SCLLD MAS Jižní Haná obsahuje velké množství integračních prvků. Drtivá většina navrhovaných opatření jsou vzájemně provázána napříč tématy a obory, což při jejich zdárné realizaci zajistí značné synergické efekty. Vzájemné propojení jednotlivých opatření SCLLD MAS Jižní Haná podrobně znázorňuje *Tabulka č. 26*.

Nejsilnější provázanost existuje v oblastech sociální a ekonomické podpory.

MAS Jižní Haná navrhuje ve své SCLLD zapojení sociálně vyloučených osob formou účasti na tradičních akcích na venkově (zejména opatření 2.1.1 a 2.1.2), což zajistí provázanost mezi komunitním životem na venkově a řešením sociálních problémů.

Integrovanosti je možné si všimnout i v oblasti sociálního podnikání, kdy MAS Jižní Haná ve své SCLLD navrhuje propojit ekonomickou a sociální oblast přes podporu sociálního podnikání a zapojení sociálně citlivých cílových skupin na trh práce (hlavně opatření 1.3.4 a 2.3.3).

MAS Jižní Haná navrhuje propojit oblast vzdělávání s oblastí podnikatelských aktivit a zaměstnanosti. Vzniknou tak značné synergické efekty, které budou přínosné pro lokální ekonomiku (zmíněné se týká zejména opatření 2.3.1, 2.3.2 a 2.3.3).

SCLLD MAS Jižní Haná dále obsahuje řadu opatření zaměřených výhradně na podporu podnikání, která jsou vzájemně propojená a při jejich souběžné realizaci se jejich účinky znásobí a podpoří tak vznik silné a stabilní lokální ekonomiky.

Dále se SCLLD MAS Jižní Haná vyznačuje integrovaností v oblasti řešení dopravy (opatření 1.1.2 a 1.1.1). Budování cyklostezek a cyklotras zároveň umožní zvýšení bezpečnosti a plynulosti dopravy.

Opatření z oblasti životního prostředí jsou navzájem přirozeně provázané a souvisí i s budováním zeleně v opatření 3.1.2. Toto opatření současně napomůže zvýšit kvalitu a atraktivnost venkovského prostoru.

Strategie komunitně vedeného místního rozvoje území MAS Jižní Haná pro období 2014–2020

Tabulka č. 26: Grafické znázornění vzájemné integrovanosti jednotlivých opatření (tučně jsou označena opatření CLLD)

Opatření	1.1.1	1.1.2	1.2.1	1.2.2	1.2.3	1.3.1	1.3.2	1.3.3	1.3.4	2.1.1	2.1.2	2.2.1	2.2.2	2.2.3	2.3.1	2.3.2	2.3.3	3.1.1	3.1.2	3.2.1	3.2.2	3.3.1	3.3.2	
1.1.1		x																						
1.1.2	x																							
1.2.1				x					x	x	x		x											
1.2.2			x						x	x	x	x	x											
1.2.3																								
1.3.1							x	x	x			x					x							
1.3.2						x		x	x			x					x							
1.3.3						x	x		x			x					x							
1.3.4			x	x		x	x	x		x		x	x				x							
2.1.1			x	x					x		x		x											
2.1.2			x	x						x														
2.2.1				x		x	x	x	x						x	x	x							
2.2.2			x	x					x	x														
2.2.3																								
2.3.1												x				x								
2.3.2												x			x									
2.3.3						x	x	x	x			x												
3.1.1																			x	x	x			
3.1.2																			x					
3.2.1																			x					
3.2.2																			x					
3.3.1																								x
3.3.2																							x	

Inovativní rysy strategie

Veškerá opatření MAS Jižní Haná jsou ze své podstaty inovativní, jelikož se snaží vytvořit něco nového. Tvůrci SCLLD MAS Jižní Haná se snažili navrhovat nové řešení, které by byly co nejvíce vzájemně provázané, což samotnou tuto integraci řešení lze považovat za základní inovativní prvek SCLLD MAS Jižní Haná.

Největším inovačním prvkem a specifikem SCLLD MAS Jižní Haná je propojení ekonomické a sociální oblasti podpory.

MAS Jižní Haná navrhuje podpořit sociální podnikání, což podpoří místní ekonomiku a zároveň ulehčí začlenit sociálně vyloučené osoby na trh práce (viz. opatření 1.3.4 a 2.3.3).

Velmi specifickým a inovačním nápadem je zapojení sociálně vyloučených obyvatel do života na venkově formou jejich účasti na společenských a sportovních akcích, které se na venkově konají (např. opatření 2.1.1 a, 2.1.2).

Dalším inovačním prvkem je také podpora aktivit směřujících k posílení zaměstnanosti a to nejen formou vzdělávacích aktivit, ale také podporou různých prorodinných opatření jako je např. podpora příměstských táborů či rozšíření provozní doby školních družin a klubů. (viz. opatření 2.2.1, 2.3.3).

Inovativní přínos samotných projektů bude samozřejmě také, v relevantních případech, zohledněn při výběru projektů k podpoře prostřednictvím SCLLD MAS Jižní Haná.

4.4 Vazby na jiné strategické dokumenty

SCLLD MAS Jižní Haná pracuje jednak s nadřazenými dokumenty na krajské úrovni, jednak se strategickými dokumenty jednotlivých obcí (v případě, že jsou zpracovány a schváleny). Vazby mezi jednotlivými dokumenty jsou zachyceny v následující tabulce. Propojenost strategie s ostatními relevantními dokumenty je znázorněna na úrovni specifických cílů SCLLD MAS Jižní Haná.

Soupis dokumentů

- 1) **SRZK - Strategie rozvoje Zlínského kraje 2009 - 2020.** Zdroj: <http://www.kr-zlinsky.cz/strategie-rozvoje-zlinskeho-kraje-2009-2020-srzk--cl-680.html>

Materiál je základním strategickým dokumentem řešícím rozvoj na celém území ZK. Po aktualizaci v roce 2013 odráží rovněž možnosti kohezní politiky v období po roce 2013 definované z pohledu dokumentů Evropské komise.

- 2) **PRÚOZK - Program rozvoje územního obvodu Zlínského kraje 2013 – 2016.** Zdroj: <http://www.kr-zlinsky.cz/program-rozvoje-uzemniho-obvodu-zlinskeho-kraje-2013-2016-cl-2601.html>

Střednědobý dokument zpřesňující konkrétní aktivity definované SRZK a popisující rozvojové cíle a možnosti na úrovni Zlínského kraje.

- 3) **SRR ČR 2014–2020 - Strategie regionálního rozvoje ČR 2014–2020**
- 4) **SPRM Hulín 2014–2020**
- 5) **PRO Tlumačov 2013–2026**

Strategie komunitně vedeného místního rozvoje území MAS Jižní Haná pro období 2014–2020

Vazby mezi strategickými dokumenty:

	SRZK 2009–2020	PRÚOZK 2013–2016	SRR ČR 2014–2020	SPRM Hulín 2014–2020	PRO Tlumačov 2013–2026
Strategický cíl 1 Zajistit zvyšování atraktivity území, bezpečnou dopravu a vytvořit podmínky pro aktivní život obyvatel MAS	x	x	x	x	x
SC 1.1 Bezpečná dopravní infrastruktura	x	x	x	x	x
SC 1.2 Zajistit občanskou vybavenost			x	x	
SC 1.3 Podpora rozvoje podnikání	x	x	x	x	
Strategický cíl 2 Rozvíjet aktivní, vzdělanou a sociálně propojenou komunitu na území MAS	x	x	x	x	x
SC 2.1 Podpora aktivního trávení volného času	x	x	x	x	x
SC 2.2 Vytvořit podmínky pro sociálně soudržnou komunitu	x	x	x		x
SC 2.3 Umožnit vzdělání obyvatelům a zasadit se o živé podnikatelské prostředí	x	x			
Strategický cíl 3 Podpořit kvalitní životní prostředí a bezpečnost obyvatel i návštěvníků MAS	x	x	x		x
SC 3.1 Zkvalitnit životní prostředí v MAS	x	x	x		x
SC 3.2 Zúspornit energetický provoz veřejných budov					
SC 3.3 Zvýšit bezpečnost v obcích MAS			x		

4.5 AKČNÍ PLÁN - Programové rámce

Grafické znázornění struktury programových rámců:

PR	Opatření / Fiche programového rámce
Programový rámec IROP	1.1.1 Podpora bezpečnosti dopravy
	1.2.1 Infrastruktura v obcích
	1.3.4 Vznik a rozvoj sociálních podniků
	2.3.1 Dobré vzdělání - základ pro kvalitní profesní orientaci
	2.3.2 Vzdělání bez bariér
	3.3.1 Krizové řízení a podpora řešení v rámci živelných katastrof a dalších ohrožení
Programový rámec PRV	Fiche 1 Investice do zemědělských podniků
	Fiche 2 Zpracování a uvádění na trh zemědělských produktů
	Fiche 3 Podpora investic na založení nebo rozvoj nezemědělských činností
	Fiche 4 Neproduktivní investice v lesích
	Fiche 5 Činnosti spolupráce v rámci iniciativy LEADER
Programový rámec OPZ	1. Sociální služby a sociální začleňování
	2. Zaměstnanost
	3. Sociální podnikání
	4. Prorodinná opatření

4.5.1 Programový rámec IROP

Programový rámec Integrovaného regionálního operačního programu

V rámci tohoto programového rámce bude MAS Jižní Haná řešit následující opatření:

1.1.1 Podpora bezpečnosti dopravy

1.2.1 Infrastruktura v obcích

1.3.4 Vznik a rozvoj sociálních podniků

2.3.1 Dobré vzdělání - základ pro kvalitní profesní orientaci

2.3.2 Vzdělání bez bariér

~~3.3.1 Krizové řízení a podpora řešení v rámci živelných katastrof a dalších ohrožení~~

Vazba vybraných opatření na IROP:

Prioritní osa 4: Komunitně vedený místní rozvoj

Investiční priorita 9d: Provádění investic v rámci komunitně vedených strategií místního rozvoje

Specifický cíl 4.1: Posílení komunitně vedeného místního rozvoje za účelem zvýšení kvality života ve venkovských oblastech a akvizice místního potenciálu

Opatření programového rámce jsou v souladu s doporučenými aktivitami pro podporu území z IROP prostřednictvím CLLD, tj. Prioritní osou 4 určenou pro financování opatření vyplývajících ze strategií komunitně vedeného místního rozvoje, SC 4.1.

Cílem SC 4.1 IROP je, aby realizované projekty měly zřetelný dopad na území MAS a přispěly k vytváření pracovních příležitostí, rozvoji místní ekonomiky, infrastruktury a občanské vybavenosti ve venkovských oblastech.

Vybraná opatření programového rámce podporují aktivity ze specifických cílů IROP:

SC 1.2 Zvýšení podílu udržitelných forem dopravy

SC 2.1 Zvýšení kvality a dostupnosti služeb vedoucích k sociální inkluzi

SC 2.2 Vznik nových a rozvoj existujících podnikatelských aktivit v oblasti sociálního podnikání

SC 2.4 Zvýšení kvality a dostupnosti infrastruktury pro vzdělávání a celoživotní učení

Specifický cíl SCLLD	1.1 Bezpečná dopravní infrastruktura
Název opatření	1.1.1 Podpora bezpečnosti dopravy
Vazba na specifický cíl IROP	1.2: Zvýšení podílu udržitelných forem dopravy
Popis opatření	Opatření je zaměřeno na dopravní infrastrukturu umožňující bezpečný pohyb na komunikacích včetně komunikací pro pěší. Projekty budou řešit provoz minimalizující kolizní situace v rámci silniční, cyklistické a pěší dopravy včetně návaznosti na dopravu železniční. Opatření bude obsahovat projekty doprovodné infrastruktury vázané na existující a budované dopravní systémy.
Typy projektů	<p>Rekonstrukce, modernizace, výstavba chodníků podél komunikací I., II., a III. třídy a místních komunikací přizpůsobených osobám s omezenou schopností pohybu a orientace</p> <p>Rekonstrukce, modernizace a výstavba bezbariérových komunikací pro pěší k zastávkám VHD</p> <p>Lávky a podchody</p> <p>Výstavba a modernizace přestupních terminálů a souvisejících záchytných parkovišť v přímé návaznosti na VHD</p> <p>Výstavba návazných systémů B+R (prostor pro bezpečné uchování kola s možností přestupu na VHD)</p> <p>Výstavba systémů P+R (parkoviště pro osobní vozy s možností přestupu na VHD)</p>
Příjemci podpory	<ul style="list-style-type: none"> - obce - dobrovolné svazky obcí - organizace zřizované nebo zakládáné obcemi - organizace zřizované nebo zakládáné dobrovolnými svazky obcí
Hranice způsobilých výdajů (minimální a maximální)	O stanovení limitů bude MAS informovat ve své výzvě
Principy preferenčních kritérií	Preferenční kritéria budou stanovena až v konkrétní výzvě MAS.
Indikátory výsledku:	
Kód NČI2014+	Název indikátoru
75120	Podíl veřejné osobní dopravy na celkových výkonech v osobní dopravě

Indikátory výstupu:	
Kód NČI2014+	Název indikátoru
75201	Počet nových nebo rekonstruovaných přestupních terminálů ve veřejné dopravě
75001	Počet realizací vedoucích ke zvýšení bezpečnosti v dopravě
76 401	Počet parkovacích míst pro jízdní kola

Specifický cíl SCLLD	1.2 Zajistit občanskou vybavenost
Název opatření	1.2.1 Infrastruktura v obcích
Vazba na specifický cíl IROP	2.1: Zvýšení kvality a dostupnosti služeb vedoucí k sociální inkluzi
Popis opatření	<p>Opatření zahrnuje infrastrukturní projekty směřující k podpoře sociálních potřeb obyvatel venkova, ať už ve smyslu rozvoje a dostupnosti sociálních služeb pobytových či řešení infrastruktury pro služby terénní i ambulantní. Projekty zaměřené na návazné služby pro osoby ohrožené sociálním vyloučením a chudobou. Sociální služby budou poskytovány v souladu se zákonem č. 108/2006 Sb., o sociálních službách. Budování a rekonstrukce prostor pro poskytování jiných sociálních služeb než definovaných tímto zákonem, nelze v rámci IROP podpořit.</p>
Typy projektů	<p>Infrastruktura pro dostupnost sociálních služeb jako je nákup objektů, zařízení a vybavení a stavební úpravy, které vytvoří podmínky pro kvalitní poskytování sociálních služeb, obnovu a zkvalitnění materiálně-technické základny stávajících služeb sociální práce s cílovými skupinami</p> <p>například:</p> <ul style="list-style-type: none"> • rekonstrukci a vybavení stávajících prostor nebo na výstavbu či nákup objektů pro realizaci stávající sociální služby v nevyhovujícím prostoru, na vybudování zázemí pro hygienický servis v ambulantních zařízeních, rekonstrukci objektu a jeho adaptaci např. na terapeutické dílny nebo zřízení kontaktního centra v nebytových prostorách domu. • vybudování zázemí pro terénní služby, vybavení zařízením, které umožňuje práci v obtížně dostupných lokalitách, pořízení vybavení mobilního týmu pro poskytování zdravotně sociální pomoci ve vyloučených lokalitách <p>Přestavby azylových domů, které společně obývají různé cílové skupiny, nebo těch, které koncentrují vysoký počet osob. Rekonstrukce a úprava menšího domu na azylový dům pro rodiče s dětmi.</p> <p>Pořízení bytů, bytových domů, nebytových prostor a jejich adaptace pro potřeby sociálního bydlení a pořízení nezbytného základního vybavení.</p>
Příjemci podpory	<ul style="list-style-type: none"> - nestátní neziskové organizace - organizační složky státu - příspěvkové organizace organizačních složek státu - obce

	<ul style="list-style-type: none"> - organizace zřizované nebo zakládané obcemi - dobrovolné svazky obcí - organizace zřizované nebo zakládané dobrovolnými svazky obcí - církve - církevní organizace
Hranice způsobilých výdajů (minimální a maximální)	O stanovení limitů bude MAS informovat ve své výzvě
Principy preferenčních kritérií	Preferenční kritéria budou stanovena až v konkrétní výzvě MAS.
Indikátory výsledku:	
Kód NČI2014+	Název indikátoru
67510	Kapacita služeb a sociální práce
Indikátory výstupu:	
Kód NČI2014+	Název indikátoru
55401	Počet podpořených zázemí pro služby a sociální práci
55 402	Počet poskytovaných druhů sociálních služeb

Specifický cíl SCLLD	1.3 Podpora rozvoje podnikání
Název opatření	1.3.4 Vznik a rozvoj sociálních podniků
Vazba na specifický cíl IROP	2.2 Vznik nových a rozvoj existujících podnikatelských aktivit v oblasti sociálního podnikání
Popis opatření	Toto opatření se věnuje investičním aktivitám spojeným se sociálním podnikáním. Vznik nových pracovních míst pro osoby sociálně vyloučené případně zdravotně postižené je základním předpokladem pro jejich zdárnou sociální inkluzi. Toto opatření je proto zaměřeno na výstavbu, rekonstrukce a vybavení sociálních podniků včetně rekonstrukcí objektů, aby v něm mohl být provozován sociální podnik.
Typy projektů	Vznik a rozvoj sociálních podniků: nová výstavba, nákup objektů, stavební úpravy, nákup zařízení a vybavení, které vytvoří podmínky pro sociální podnikání.
Příjemci podpory	<ul style="list-style-type: none"> - osoby samostatně výdělečně činné - malé a střední podniky - obce - organizace zřizované nebo zakládáné obcemi - organizace zřizované nebo zakládáné krajem - dobrovolné svazky obcí - organizace zřizované nebo zakládáné dobrovolnými svazky obcí - nestátní neziskové organizace - církve - církevní organizace
Hranice způsobilých výdajů (minimální a maximální)	O stanovení limitů bude MAS informovat ve své výzvě
Principy preferenčních kritérií	Preferenční kritéria budou stanovena až v konkrétní výzvě MAS.
Indikátory výsledku:	
Kód NČI2014+	Název indikátoru
10411	Míra nezaměstnanosti osob s nejnižším vzděláním
Indikátory výstupu:	
Kód NČI2014+	Název indikátoru
10 400	Zvýšení zaměstnanosti v podporovaných podnicích

10 403	Zvýšení zaměstnanosti v podporovaných podnicích se zaměřením na znevýhodněné skupiny
10105	Počet nových podniků, které dostávají podporu
10 000	Počet podniků pobírající podporu
10 102	Počet podniků pobírající granty
10 300	Soukromé investice odpovídající veřejné podpoře (granty)

Specifický cíl SCLLD	2.3 Umožnit vzdělání obyvatelům a zasadit se o živé podnikatelské prostředí
Název opatření	2.3.1 Dobré vzdělání - základ pro kvalitní profesní orientaci
Vazba na specifický cíl IROP	2.4: Zvýšení kvality a dostupnosti infrastruktury pro vzdělávání a celoživotní učení
Popis opatření	Řešení kapacit pro předškolní a základní vzdělávání v návaznosti na potřeby území. Opatření je zaměřeno na možnosti zkvalitnění vzdělávacího procesu s důrazem na odborné učebny a výuku odborných (přírodovědných, technických a řemeslných) dovedností. Dále na zkvalitnění komunikace v českém i cizích jazycích a orientaci v matematice a využívání vědy a techniky, jakož také na zvyšování konektivity a kvality připojení k internetu. Součástí opatření jsou také projekty zaměřené na úpravy budov s ohledem na potřeby žáků a studentů se speciálními vzdělávacími potřebami.
Typy projektů	<p>Podpora infrastruktury pro předškolní vzdělávání (podpora zařízení péče o děti do 3 let, dětských skupin a mateřských škol) školách:</p> <ul style="list-style-type: none"> stavby a stavební práce spojené s výstavbou nové infrastruktury, včetně vybudování přípojky pro přivedení inženýrských sítí rekonstrukce a stavební úpravy stávající infrastruktury, včetně zabezpečení bezbariérovosti dle vyhlášky č. 398/2009 Sb., nákup budov, pořízení vybavení budov a učeben pořízení kompenzačních pomůcek. <p>Podpora infrastruktury pro základní vzdělávání v základních školách:</p> <ul style="list-style-type: none"> stavby a stavební práce spojené s výstavbou nové infrastruktury, včetně vybudování přípojky pro přivedení inženýrských sítí nákup budov, pořízení vybavení budov a učeben zajištění vnitřní konektivity škol a připojení k internetu rekonstrukce a stavební úpravy stávající infrastruktury, včetně zabezpečení bezbariérovosti dle vyhlášky č. 398/2009 Sb., podpora sociální inkluze prostřednictvím stavebních úprav budov a učeben, školních poradenských pracovišť, pořízení vybavení a kompenzačních pomůcek a kompenzačního vybavení pro děti se SVP, nezbytných pro zajištění rovného přístupu ke vzdělávání sociálně vyloučeným osobám.

Příjemci podpory	<ul style="list-style-type: none"> - zařízení péče o děti do 3 let - školy a školská zařízení v oblasti předškolního a základního vzdělávání - další subjekty podílející se na realizaci vzdělávacích aktivit - organizace zřizované nebo zakládané kraj - obce - organizace zřizované nebo zakládané obcemi - nestátní neziskové organizace - církve - církevní organizace - organizační složky státu - příspěvkové organizace organizačních složek státu
Hranice způsobilých výdajů (minimální a maximální)	O stanovení limitů bude MAS informovat ve své výzvě
Principy preferenčních kritérií	Preferenční kritéria budou stanovena až v konkrétní výzvě MAS.
Indikátory výsledku:	
Kód NČI2014+	Název indikátoru
50030	Podíl osob předčasně opouštějících vzdělávací systém
50120	Počet osob využívajících zařízení péče o děti do tří let
50020	Podíl tříletých dětí umístěných v předškolním zařízení
Indikátory výstupu:	
Kód NČI2014+	Název indikátoru
50000	Počet podpořených vzdělávacích zařízení
50 001	Kapacita podporovaných zařízení péče o děti nebo vzdělávacích zařízení

Specifický cíl SCLLD	2.3 Umožnit vzdělání obyvatelům a zasadit se o živé podnikatelské prostředí
Název opatření	2.3.2 Vzdělání bez bariér
Vazba na specifický cíl IROP	2.4: Zvýšení kvality a dostupnosti infrastruktury pro vzdělávání a celoživotní učení
Popis opatření	Opatření předpokládá řešení projektů, které umožní úpravy budov s ohledem na podporu infrastruktury pro zájmové a neformální vzdělávání mládeže a podporu vzdělávání a učení dospělých směřující ke zvýšení jejich šancí na trhu práce.
Typy projektů	<p>Podpora infrastruktury pro zájmové a neformální vzdělávání mládeže:</p> <ul style="list-style-type: none"> • stavební úpravy, pořízení vybavení pro zajištění rozvoje klíčových kompetencí formou zájmového a neformálního vzdělávání: - v oblastech komunikace v cizích jazycích, - v oblasti technických a řemeslných oborů, přírodních věd, - ve schopnosti práce s digitálními technologiemi. <p>• doplňkové aktivity - bude podporováno zahrnutí zeleně v okolí budov a na budovách, např. zelené zdi a střechy a zahrady.</p> <p>Podpora infrastruktury pro celoživotní vzdělávání:</p> <ul style="list-style-type: none"> • stavební úpravy, pořízení vybavení pro zajištění rozvoje klíčových kompetencí formou dalšího vzdělávání ve vazbě na potřeby sladění nabídky a poptávku na trhu práce: - v oblastech komunikace v cizích jazycích, - v oblasti technických a řemeslných oborů, přírodních věd, - ve schopnosti práce s digitálními technologiemi.
Příjemci podpory	<ul style="list-style-type: none"> - zařízení péče o děti do 3 let - školy a školská zařízení v oblasti předškolního a základního vzdělávání - další subjekty podílející se na realizaci vzdělávacích aktivit - organizace zřizované nebo zakládáné kraji - obce - organizace zřizované nebo zakládáné obcemi - nestátní neziskové organizace

	<ul style="list-style-type: none"> - církve - církevní organizace - organizační složky státu - příspěvkové organizace organizačních složek státu
Hranice způsobilých výdajů (minimální a maximální)	O stanovení limitů bude MAS informovat ve své výzvě
Principy preferenčních kritérií	Preferenční kritéria budou stanovena až v konkrétní výzvě MAS.
Indikátory výsledku:	
Kód NČI2014+	Název indikátoru
50030	Podíl osob předčasně opouštějících vzdělávací systém
Indikátory výstupu:	
Kód NČI2014+	Název indikátoru
50000	Počet podpořených vzdělávacích zařízení
50 001	Kapacita podpořených zařízení péče o děti nebo vzdělávacích zařízení

Specifický cíl SCLLD	3.3 Zvýšit bezpečnost v obcích MAS
Název opatření	3.3.1 Krizové řízení a podpora řešení v rámci živelných katastrof a dalších ohrožení
Vazba na specifický cíl IROP	1.3: Zvýšení připravenosti k řešení a řízení rizik a katastrof
Popis opatření	Krizové řízení, způsoby informování obyvatelstva, zajištění připravenosti obcí k řešení neočekávaných situací a krizí. Součástí tohoto opatření jsou také aktivity zaměřené na posilování funkčnosti složek IZS.
Typy projektů	<p>Technika pro IZS:</p> <ul style="list-style-type: none"> • Pořízení specializované techniky a věcných prostředků pro odstraňování důsledků nadprůměrných sněhových srážek a masivních námraz. • Pořízení specializované techniky a věcných prostředků pro výkon činností spojených s orkány a větrnými smrštěmi. • Pořízení specializované techniky a věcných prostředků pro výkon činností spojených s extrémním suchem. • Pořízení specializované techniky a věcných prostředků pro výkon činností v souvislosti s haváriemi spojenými s únikem nebezpečných látek. <p>Zodolnění stanic IZS:</p> <ul style="list-style-type: none"> • Stavební úpravy stanice základní složky IZS ve stávající dislokaci • Vybudování stanice základní složky IZS změnou její dislokace na místo, kde budou vytvořeny podmínky pro rychlý výjezd složek IZS k mimořádné události
Příjemci podpory	Obce, které zřizují jednotky požární ochrany (§ 29 zákona č. 133/1985 Sb., o požární ochraně) – jednotky sboru dobrovolných hasičů kategorie II a III (podle přílohy zákona o požární ochraně)
Hranice způsobilých výdajů (minimální a maximální)	O stanovení limitů bude MAS informovat ve své výzvě
Principy preferenčních kritérií	Preferenční kritéria budou stanovena až v konkrétní výzvě MAS.
Indikátory výsledku:	
Kód NČI2014+	Název indikátoru

57520	Počet exponovaných území s nedostatečnou připraveností složek IZS
Indikátory výstupu:	
Kód NČI2014+	Název indikátoru
57501	Počet nových a modernizovaných objektů sloužících složkám IZS

4.5.2 Programový rámec PRV

Programový rámec Programu rozvoje venkova

V rámci tohoto programového rámce bude MAS Jižní Haná řešit následující Fiche:

Fiche 1 Investice do zemědělských podniků

Fiche 2 Zpracování a uvádění na trh zemědělských produktů

Fiche 3 Podpora investic na založení nebo rozvoj nezemědělských činností

Fiche 4 Neproduktivní investice v lesích

Fiche 5 Činnosti spolupráce v rámci iniciativy LEADER

Výběr a zpracování fichí vychází z identifikovaných potřeb v rámci zpracování analytické části, dotazníkového šetření a SWOT analýzy. Z hlediska omezené alokované částky na podporu aktivit v rámci Programu rozvoje venkova byly jako prioritní oblasti podpory stanoveny výše uvedené fiche.

FICHE 1	
Název Fiche	Investice do zemědělských podniků
Vazba na článek Nařízení PRV	Článek 17, odstavec 1., písmeno a)
Vymezení Fiche	
Stručný popis Fiche	Podpora je zaměřena na zvýšení celkové výkonnosti a udržitelnosti zemědělského podniku. Podpora přispívá k naplňování Priority 2 Zvýšení životaschopnosti zemědělských podniků a konkurenceschopnosti všech druhů zemědělské činnosti ve všech regionech a podpora inovativních zemědělských technologií a udržitelného obhospodařování lesů, zejména prioritní oblasti 2A Zlepšení hospodářské výkonnosti všech zemědělských podniků a usnadnění jejich restrukturalizace a modernizace, zejména za účelem zvýšení míry účasti na trhu a orientace na trh, jakož i diverzifikace zemědělských činností.
Vazba na cíle SCLLD	Strategický cíl: 1 Zajistit zvyšování atraktivity území, bezpečnou dopravu a vytvořit podmínky pro aktivní život obyvatel MAS Specifický cíl: 1.3 Podpora rozvoje podnikání Opatření CLLD 1.3.3 Podpora zemědělské a navazující činnosti
Oblasti podpory	Podpora zahrnuje hmotné a nehmotné investice v živočišné a rostlinné výrobě, je určena na investice do zemědělských staveb a technologií pro živočišnou a rostlinnou výrobu a pro školkařskou produkci. Podporovány budou též investice na pořízení mobilních strojů pro zemědělskou výrobu a investice do pořízení peletovacích zařízení pro vlastní spotřebu v zemědělském podniku. V rámci této Fiche nelze podpořit investice pro živočišnou výrobu týkající se včel a rybolovu. Investice pro rostlinnou výrobu se nesmí týkat obnovy nosných konstrukcí vinic, oplocení vinic a oplocení sadů. Podpora nemůže být poskytnuta na pořízení kotlů na biomasu.
Definice příjemce dotace	Zemědělský podnikatel
Výše způsobilých výdajů (min., max.)	50 000 – 5 000 000 Kč
Preferenční kritéria (pro účely 19.2.1 se jedná o principy pro stanovení preferenčních kritérií)	<ul style="list-style-type: none"> • Potřebnost a udržitelnost Preference projektů s relevantní poptávkou v území a projektů naplňujících myšlenku udržitelného rozvoje. • Inovace Preference projektů s inovačními rysy přinášející nová řešení, která nebyla v dané lokalitě realizována nebo danými subjekty použita.

	<ul style="list-style-type: none"> • Integrované aktivity Preference projektů řešících současně více problémů nebo potřeb, projektů navazujících na jiný projekt téhož žadatele nebo projektů vytvářejících podmínky pro realizaci navazujícího projektu. • Zaměstnanost Preference projektů, jejichž realizací se vytváří nová pracovní místa nebo se přispívá ke zvýšení uplatnitelnosti osob na trhu práce. • Lokální dopad Preference projektů s lokálním dopadem – místní zdroje, místní hospodářství, místní společenství, cílové skupiny apod. • Ekonomika projektu Preference projektů z hlediska jejich finanční náročnosti.
Indikátory výstupů	
číslo	93701
název	Počet podpořených podniků/příjemců
výchozí stav	0
hodnota pro mid-term (r. 2018)	3
cílový stav	5
Indikátory výsledků	
číslo	94800
název	Pracovní místa vytvořená v rámci podpořených projektů
výchozí stav	0
hodnota pro mid-term (r. 2018)	0
cílový stav	0

FICHE 2	
Název Fiche	Zpracování a uvádění na trh zemědělských produktů
Vazba na článek Nařízení PRV	Článek 17, odstavec 1., písmeno b)
Vymezení Fiche	
Stručný popis Fiche	Podpora je zaměřena na investice, které se týkají zpracování, uvádění na trh nebo vývoje zemědělských produktů uvedených v příloze I Smlouvy o fungování EU3 nebo bavlny, s výjimkou produktů rybolovu, přičemž výstupem procesu produkce může být produkt, na nějž se uvedená příloha nevztahuje. Podpora přispívá k naplňování Priority 3 Podpora organizace potravinového řetězce, včetně zpracování zemědělských produktů a jejich uvádění na trh, dobrých životních podmínek zvířat a řízení rizik v zemědělství, zejména prioritní oblasti 3A Zlepšení konkurenceschopnosti prvovýrobců jejich lepším začleněním do zemědělskopotravinářského řetězce prostřednictvím programů jakosti, přidáváním hodnoty zemědělským produktům a podporou místních trhů a krátkodobých řetězců, seskupení a organizací producentů a mezioborových organizací.
Vazba na cíle SCLLD	Strategický cíl: 1 Zajistit zvyšování atraktivity území, bezpečnou dopravu a vytvořit podmínky pro aktivní život obyvatel MAS Specifický cíl: 1.3 Podpora rozvoje podnikání Opatření CLLD 1.3.3 Podpora zemědělské a navazující činnosti
Oblasti podpory	Podpora zahrnuje hmotné a nehmotné investice, které se týkají zpracování zemědělských produktů a jejich uvádění na trh. Způsobilé výdaje jsou investice do výstavby a rekonstrukce budov včetně nezbytných manipulačních ploch, pořízení strojů, nástrojů a zařízení pro zpracování zemědělských produktů, finální úpravu, balení, značení výrobků (včetně technologií souvisejících s dohledatelností produktů) a investic souvisejících se skladováním zpracovávané suroviny, výrobků a druhotných surovin vznikajících při zpracování. Způsobilé jsou rovněž investice vedoucí ke zvyšování a monitorování kvality produktů, investice související s uváděním zemědělských a potravinářských produktů na trh (včetně investic do marketingu) a investice do zařízení na čištění odpadních vod ve zpracovatelském provozu. V rámci této Fiche nelze podpořit investice týkající se zpracování produktů rybolovu a výroby medu a dále v případě zpracování vinných hroznů technologie, které obsahují: dřevěný sud nebo uzavřenou dřevěnou nádobu na výrobu vína o objemu nejméně 600 litrů, speciální kvasnou nádobu s aktivním potápěním matolinového klobouku pro výrobu červených vín nebo cross-flow filtr na víno, ve kterém je víno přiváděno na membránu tangenciálně a určitý objem vína prochází membránou jako filtrát a zbývající pokračuje podél membrány s odfiltrovanými nečistotami.

Definice příjemce dotace	Zemědělský podnikatel, výrobce potravin, výrobce krmiv nebo jiné subjekty aktivní ve zpracování, uvádění na trh a vývoji zemědělských produktů uvedených v příloze I Smlouvy o fungování EU jako vstupní produkt.
Výše způsobilých výdajů (min., max.)	50 000 – 5 000 000 Kč
Preferenční kritéria (pro účely 19.2.1 se jedná o principy pro stanovení preferenčních kritérií)	<ul style="list-style-type: none"> • Potřebnost a udržitelnost Preference projektů s relevantní poptávkou v území a projektů naplňujících myšlenku udržitelného rozvoje. • Inovace Preference projektů s inovačními rysy přinášející nová řešení, která nebyla v dané lokalitě realizována nebo danými subjekty použita. • Integrované aktivity Preference projektů řešících současně více problémů nebo potřeb, projektů navazujících na jiný projekt téhož žadatele nebo projektů vytvářejících podmínky pro realizaci navazujícího projektu. • Zaměstnanost Preference projektů, jejichž realizací se vytváří nová pracovní místa nebo se přispívá ke zvýšení uplatnitelnosti osob na trhu práce. • Partnerství Preference projektů vytvářejících nebo rozvíjejících kooperační síť a projektů zapojujících veřejnost a rozvíjejících partnerství veřejného a soukromého sektoru. • Lokální dopad Preference projektů s lokálním dopadem – místní zdroje, místní hospodářství, místní společenství, cílové skupiny apod. • Ekonomika projektu Preference projektů z hlediska jejich finanční náročnosti.
Indikátory výstupů	
Číslo	93701
Název	Počet podpořených podniků/příjemců
výchozí stav	0
hodnota pro mid-term (r. 2018)	1
cílový stav	2
Indikátory výsledků	
číslo	94800

Strategie komunitně vedeného místního rozvoje území MAS Jižní Haná pro období 2014–2020

název	Pracovní místa vytvořená v rámci podpořených projektů
výchozí stav	0
hodnota pro mid-term (r. 2018)	0
cílový stav	0

FICHE 3	
Název Fiche	Podpora investic na založení nebo rozvoj nezemědělských činností
Vazba na článek Nařízení PRV	Článek 19, odstavec 1., písmeno b)
Vymezení Fiche	
Stručný popis Fiche	Podpora v rámci tohoto článku zahrnuje investice na založení a rozvoj nezemědělských činností. Podpora přispívá k naplňování Priority 6 Podpora sociálního začleňování, snižování chudoby a podpora hospodářského rozvoje ve venkovských oblastech, zejména prioritní oblasti 6A Usnadnění diverzifikace, vytváření malých podniků a pracovních míst.
Vazba na cíle SCLLD	Strategický cíl: 1 Zajistit zvyšování atraktivity území, bezpečnou dopravu a vytvořit podmínky pro aktivní život obyvatel MAS Specifický cíl: 1.3 Podpora rozvoje podnikání Opatření CLLD 1.3.2 Vznik a rozvoj malých podniků a mikropodniků
Oblasti podpory	Podporovány budou investice do vybraných nezemědělských činností dle Klasifikace ekonomických činností (CZ-NACE) ⁴ : C (Zpracovatelský průmysl s výjimkou činností v odvětví oceli, v uhelném průmyslu, v odvětví stavby lodí, v odvětví výroby syntetických vláken dle čl. 13 písm. a) NK (EU) č. 651/2014, a dále s výjimkou tříd 12.00 Výroba tabákových výrobků a 25.40 Výroba zbraní a střeliva), F (Stavebnictví s výjimkou skupiny 41.1 Developerská činnost), G (Velkoobchod a maloobchod; opravy a údržba motorových vozidel s výjimkou oddílu 46 a skupiny 47.3 Maloobchod s pohonnými hmotami ve specializovaných prodejnách), I (Ubytování, stravování a pohostinství), J (Informační a komunikační činnosti s výjimkou oddílů 60 a 61), M (Profesní, vědecké a technické činnosti s výjimkou oddílu 70), N 79 (Činnosti cestovních kanceláří a agentur a ostatní rezervační služby), N 81 (Činnosti související se stavbami a úpravou krajiny s výjimkou skupiny 81.1), N 82.1 (Administrativní a kancelářské činnosti), N 82.3 (Pořádání konferencí a hospodářských výstav), N 82.92 (Balicí činnosti), P 85.59 (Ostatní vzdělávání j. n.), R 93 (Sportovní, zábavní a rekreační činnosti), S 95 (Opravy počítačů a výrobků pro osobní potřebu a převážně pro domácnost) a S 96 (Poskytování ostatních osobních služeb). V případě uvádění produktů na trh jsou na trh uváděny produkty, které nejsou uvedeny v příloze I Smlouvy o fungování EU, případně v kombinaci s produkty uvedenými v příloze I Smlouvy o fungování EU (převažovat musí produkty neuvedené v příloze I Smlouvy o fungování EU). V případě zpracování produktů jsou výstupem procesu produkty, které nejsou uvedeny v příloze I Smlouvy o fungování EU. Činnosti R 93 (Sportovní, zábavní a rekreační činnosti) a I 56 (Stravování a pohostinství) mohou být

	realizovány pouze ve vazbě na venkovskou turistiku a ubytovací kapacitu.
Definice příjemce dotace	Podnikatelské subjekty (FO a PO) – mikropodniky a malé podniky ve venkovských oblastech, jakož i zemědělci.
Výše způsobilých výdajů (min., max.)	50 000 – 5 000 000 Kč
Preferenční kritéria (pro účely 19.2.1 se jedná o principy pro stanovení preferenčních kritérií)	<ul style="list-style-type: none"> • Potřebnost a udržitelnost Preference projektů s relevantní poptávkou v území a projektů naplňujících myšlenku udržitelného rozvoje. • Inovace Preference projektů s inovačními rysy přinášející nová řešení, která nebyla v dané lokalitě realizována nebo danými subjekty použita. • Integrované aktivity Preference projektů řešících současně více problémů nebo potřeb, projektů navazujících na jiný projekt téhož žadatele nebo projektů vytvářejících podmínky pro realizaci navazujícího projektu. • Zaměstnanost Preference projektů, jejichž realizací se vytváří nová pracovní místa nebo se přispívá ke zvýšení uplatnitelnosti osob na trhu práce. • Partnerství Preference projektů vytvářejících nebo rozvíjejících kooperační síť a projektů zapojujících veřejnost a rozvíjejících partnerství veřejného a soukromého sektoru. • Lokální dopad Preference projektů s lokálním dopadem – místní zdroje, místní hospodářství, místní společenství, cílové skupiny apod. • Životní prostředí Preference projektů, které mají pozitivní vliv na klima a ovzduší, jejich realizací nedojde k vynětí zemědělské půdy ze ZPF a případně projektů využívajících obnovitelné zdroje energie. • Ekonomika projektu Preference projektů z hlediska jejich finanční náročnosti.
Indikátory výstupů	
Číslo	93701
Název	Počet podpořených podniků/příjemců
výchozí stav	0
hodnota pro mid-term (r. 2018)	3

cílový stav	5
Indikátory výsledků	
číslo	94800
název	Pracovní místa vytvořená v rámci podpořených projektů
výchozí stav	0
hodnota pro mid-term (r. 2018)	0
cílový stav	1

FICHE 4	
Název Fiche	Neproductivní investice v lesích
Vazba na článek Nařízení PRV	Článek 25
Vymezení Fiche	
Stručný popis Fiche	Podpora v rámci tohoto článku zahrnuje investice ke zvyšování environmentálních a společenských funkcí lesa podporou činností využívajících společenského potenciálu lesů. Podpora přispívá k naplňování Priority 4 Podpora obnovy, zachování a zlepšení ekosystémů závislých na zemědělství a lesnictví, zejména prioritní oblasti 4C Předcházení erozi půdy a lepší hospodaření s půdou, podpora má vedlejší efekt na prioritní oblast 4A Obnova, zachování a posílení biologické rozmanitosti, včetně oblastí sítě Natura 2000, oblastí s přírodními či jinými zvláštními omezeními a zemědělství vysoké přírodní hodnoty, i stavu evropské krajiny.
Vazba na cíle SCLLD	Strategický cíl: 3 Podpořit kvalitní životní prostředí a bezpečnost obyvatel i návštěvníků MAS Specifický cíl: 3.1 Zkvalitnit životní prostředí v MAS Opatření CLLD: 3.1.2 Péče o zeleň a lesy
Oblasti podpory	Způsobilé pro podporu jsou projekty zaměřené na posílení rekreační funkce lesa, např. značení, výstavba a rekonstrukce stezek pro turisty (do šíře 2 m), značení významných přírodních prvků, výstavba herních a naučných prvků, fitness prvků. Podporovány budou též aktivity vedoucí k usměrňování návštěvnosti území, např. zřizování odpočinkových stanovišť, přístřešků, informačních tabulí, závory. Realizovat lze také opatření k údržbě lesního prostředí, např. zařízení k odkládání odpadků a opatření k zajištění bezpečnosti návštěvníků lesa, např. mostky, lávky, zábradlí, stupně. Projekty musí být realizovány na PUPFL s výjimkou zvláště chráněných území a oblastí Natura 2000. Žadatel na PUPFL, na které žádá o podporu, hospodaří podle platného lesního hospodářského plánu, nebo podle převzaté platné lesní hospodářské osnovy.
Definice příjemce dotace	Soukromí a veřejní držitelé lesů a jiné soukromoprávní a veřejnoprávní subjekty a jejich sdružení.
Výše způsobilých výdajů (min., max.)	50 000 – 5 000 000 Kč
Preferenční kritéria (pro účely 19.2.1 se jedná o principy pro stanovení preferenčních kritérií)	<ul style="list-style-type: none"> • Potřebnost a udržitelnost Preference projektů s relevantní poptávkou v území a projektů naplňujících myšlenku udržitelného rozvoje.

	<ul style="list-style-type: none"> • Lokální dopad Preference projektů s lokálním dopadem – místní zdroje, místní hospodářství, místní společenství, cílové skupiny apod. • Veřejná prospěšnost Preference projektů prospěšných pro obyvatele území MAS. • Životní prostředí Preference projektů, které mají pozitivní vliv na klima a ovzduší, jejich realizací nedojde k vynětí zemědělské půdy ze ZPF a případně projektů využívajících obnovitelné zdroje energie. • Ekonomika projektu Preference projektů z hlediska jejich finanční náročnosti.
Indikátory výstupů I	
Číslo	92702
Název	Počet podpořených operací (akcí)
výchozí stav	0
hodnota pro mid-term (r. 2018)	0
cílový stav	1
Indikátor výstupu II	
Číslo	93001
Název	Celková plocha (ha)
výchozí stav	0
hodnota pro mid-term (r. 2018)	0
cílový stav	3 hektary
Indikátory výsledků	
Závazný indikátor není stanoven	

FICHE 5	
Název Fiche	Činnosti spolupráce v rámci iniciativy LEADER
Vazba na článek Nařízení PRV	Článek 44
Vymezení Fiche	
Stručný popis Fiche	<p>Fiche se zaměřuje na projekty spolupráce místních akčních skupin. Projekty musí vykazovat hodnotu přidanou spoluprací, tzn., že výstupy projektu by bez této spolupráce v takové podobě nevznikly. MAS může spolupracovat i s jinými partnerstvími. Spolupráce bude zaměřena zejména na:</p> <ul style="list-style-type: none"> – vzájemnou výměnu zkušeností a přenos příkladů správné praxe mezi zapojenými místními akčními skupinami, – řešení problémů společných pro zapojené místní akční skupiny, – projekty, jejichž realizace na větším území je dána fyzicko-geografickými, správními, demografickými a obdobnými aspekty (okres, správní území obce s rozšířenou působností, území CHKO, území regionálního značení, území geoparku, suburbánní zóna, charakter krajiny, etnografická oblast apod.).
Vazba na cíle SCLLD	<p>Strategický cíl: 2 Rozvíjet aktivní, vzdělanou a sociálně propojenou komunitu na území MAS</p> <p>Specifický cíl: 2.2 Vytvořit podmínky pro sociálně soudržnou komunitu</p> <p>Opatření CLLD 2.2.3 Činnosti spolupráce v rámci iniciativy LEADER</p>
Oblasti podpory	<p>Oblast podpory bude vymezovat popis témat projektů spolupráce, které musí být v souladu se SCLLD MAS. V rámci projektu lze realizovat měkké akce (propagační, informační, vzdělávací a volnočasové) zaměřené na témata, která jsou řešena v SCLLD daných MAS. Jako hmotné a nehmotné investice včetně stavebních úprav je možné realizovat pouze následující výdaje:</p> <ul style="list-style-type: none"> • investice týkající se zajištění odbytu místní produkce včetně zavedení značení místních výrobků a služeb, • investice související se vzdělávacími aktivitami, • investice do informačních a turistických center. <p>Výdaje do investic jsou způsobilé pouze za předpokladu, že jsou společně provozovány spolupracujícími subjekty. Za měkké akce lze považovat především pořádání konferencí, festivalů, workshopů, exkurzí, výstav, přenosů příkladů správné praxe, včetně produktů s</p>

	tím spojených (publikace, brožury, letáky apod.). Investice mohou být realizovány pouze takové, které budou provozovat po celou dobu lhůty vázanosti projektu na účel samy MAS. Způsobitá pro podporu je i předběžná technická podpora projektů spolupráce, kdy MAS musí prokázat, že plánovala provedení konkrétního projektu. Na předběžnou technickou podporu projektů spolupráce může MAS využít maximálně 10 % z alokace přidělené MAS na realizaci projektů spolupráce.
Definice příjemce dotace	Příjemcem dotace může být pouze MAS, jejíž SCLLD byla schválena z PRV. Kromě jiných místních akčních skupin (tzn. MAS, jejíž SCLLD nebyla schválena z PRV či zahraniční MAS) může MAS spolupracovat se: a) skupinou místních veřejných a soukromých partnerů na venkovském území, která provádí strategii místního rozvoje v rámci EU či mimo ni; b) skupinou místních veřejných a soukromých partnerů na jiném než venkovském území, která provádí strategii místního rozvoje v rámci EU.
Výše způsobilých výdajů (min., max.)	50 000 –5 000 000 Kč
Indikátory výstupu - nepovinný	
Číslo	92501
Název	Celkové veřejné výdaje (EUR)
výchozí stav	0
cílový stav	12 956

4.5.3 Programový rámec OPZ

Programový rámec Operačního programu Zaměstnanost

V rámci tohoto programového rámce bude MAS Jižní Haná řešit následující opatření OPZ:

1. Sociální služby a sociální začleňování
2. Zaměstnanost
3. Sociální podnikání
4. Prorodinná opatření

Podpora aktivit z oblasti zaměstnanosti a prorodinných opatření jsou v rámci SCLLD realizována prostřednictvím jednoho patření a to 2.2.1 Podpora řešení problémů spojených s nezaměstnaností v území MAS. Podíl finanční alokace a naplnění indikátorů na jednotlivé oblasti podpory v rámci opatření 2.2.1 je uveden v programových rámcích a stejně tak i ve finančním plánu a tabulce indikátorů SCLLD MAS Jižní Haná.

1. SOCIÁLNÍ SLUŽBY A SOCIÁLNÍ ZAČLEŇOVÁNÍ	
Specifický cíl SCLLD	2.2 Vytvořit podmínky pro sociálně soudnou komunitu
Opatření SCLLD	2.2.2 Sociálně aktivní život venkovského obyvatelstva
<p>Popis vazby opatření na specifický cíl 2.3.1 OPZ</p>	<p>Veškeré aktivity podporované v rámci komunitně vedeného místního rozvoje musí být v souladu s aktivitami, které lze podpořit z věcných prioritních os OP Zaměstnanost (tj. zejména oblast zaměstnanosti a oblast sociálního začleňování)</p> <p>Podporované aktivity přispějí k lepšímu využití ekonomického potenciálu venkova, lepší dostupnosti sociálních služeb a zlepšení situace osob vyloučených a ohrožených sociálním vyloučením žijících na venkově.</p> <p>Přes komunitní sociální práci k významnému inkluzivnímu mechanismu, který povede k začlenění cílových skupin do komunity. Inkluzivní mechanismus bude spočívat v aktivizaci cílových skupin, a v kolektivní skupinové práci v rámci tradičních venkovských aktivit.</p> <p>Jedná se zejména o následující aktivity:</p> <ul style="list-style-type: none"> - Podpora sociálního začleňování osob sociálně vyloučených či sociálním vyloučením ohrožených prostřednictvím aktivit zaměřených na prevenci sociálního vyloučení osob, služeb poskytovaných terénní a ambulantní formou, podpora komunitní sociální práce. - Vznik a rozvoj specifických nástrojů k prevenci a řešení problémů v sociálně vyloučených lokalitách (zohledňující rovněž kriminalitu a veřejný pořádek) s využitím znalosti lokálního prostředí.
<p>Popis cíle opatření</p>	<p>CLLD 2.2.2 Sociálně aktivní život venkovského obyvatelstva</p> <p>Opatření směřuje k vyrovnání příležitostí pro sociálně ohrožené cílové skupiny a jejich zapojení do života komunity s cílem dosáhnout kvalitního sociálního prostředí a dostupné podpory pro všechny obyvatele MAS.</p> <p>Cílem je podpora takových sociálních služeb pro vymezené cílové skupiny se zaměřením na návrat těchto osob zpět do společnosti a na trh práce, na udržení se na trhu práce a na umožnění přístupu ke službám podporujícím návrat na trh práce.</p> <p>V rámci realizace tohoto opatření bude zajištěna lepší dostupnost kvalitních sociálních služeb, které zvýší kvalitu života a přispějí k sociálnímu začlenění a k prevenci sociálního vyloučení osob.</p>
<p>Popis provázanosti navrhovaných opatření a</p>	<p>Opatření 2.2.2 Sociálně aktivní život venkovského obyvatelstva, je provázáno s následujícími opatřeními SCLLD, :</p>

<p>provázanosti na ostatní operační programy</p>	<p>OP Z: 2.1.1 Podpora tradičních aktivit – zde se jedná o podporu tradičních aktivit s důrazem na zapojení cílových skupin obyvatel venkova, kteří budou sloužit jako nositelé tradic pro budoucnost a zapojení skupin obyvatel ohrožených znevýhodněním tak, aby došlo k jejich aktivizaci a začlenění jejich života na venkově</p> <p>IROP: 1.2.1 Infrastruktura v obcích – opatření je zaměřeno na podporu vybudování infrastruktury v obcích včetně vybudování zázemí pro poskytování sociálních služeb</p> <p>1.2.2 Infrastruktura pro trávení volného času obyvatel – jedná se o vybudování a rekonstrukce objektů, které budou sloužit jako komunitní, popř. polyfunkční komunitní centra</p> <p>1.3.4 Vznik a rozvoj sociálních podniků – vznikem sociálního podniku dojde k zapojení znevýhodněných osob na trh práce a jejich udržení na trhu práce bude dále podpořeno poskytováním aktivizačních sociálních služeb</p>
<p>Priorizace navrhovaných opatření (opatření financovaná z alokované částky a opatření financovaná z alokované částky v případě navýšení alokace: zásobník opatření)</p>	<p>a) Opatření financovaná z alokované částky:</p> <ul style="list-style-type: none"> - Podpora poskytování vybraných sociálních služeb v souladu se zákonem č. 108/2006 Sb., s cílem sociálního začlenění a prevence sociálního vyloučení osob sociálně vyloučených či sociálním vyloučením ohrožených - Programy a činnosti v rámci sociálního začleňování nad rámec/mimo režim zákona č. 108/2006 Sb - Podpora komunitní sociální práce a komunitních center jako prostředků sociálního začleňování nebo prevence sociálního vyloučení
<p>Časový harmonogram realizace opatření ve vazbě na finanční plán</p>	<p>Opatření bude realizováno v souladu s finančním plánem, který je Přílohou č. 1 Strategie komunitně vedeného místního rozvoje území MAS Jižní Haná.</p> <p>V rámci opatření 2.2.2 se jedná o vyhlášení 2 výzvy s celkovou alokací 2 150 000,- Kč. Jednotlivé výzvy budou vyhlášeny v letech 2018 a 2020, přičemž částky alokované na jednotlivé výzvy byly rozděleny rovnoměrně.</p> <p>1. výzva: Rok: 2018 Plánovaná alokace: 1 150 000,-</p> <p>2. výzva: Rok: 2020 Plánovaná alokace: 1 000 000,-</p>
<p>Popis možných zaměření projektů</p>	<p>A) Podpora poskytování vybraných sociálních služeb v souladu se zákonem č. 108/2006 Sb., s cílem sociálního začlenění a prevence sociálního vyloučení osob sociálně vyloučených či sociálním vyloučením ohrožených</p>

<ul style="list-style-type: none">• Odborné sociální poradenství• Terénní programy• Sociálně aktivizační služby pro rodiny s dětmi• Raná péče• Kontaktní centra• Nízkoprahová zařízení pro děti a mládež• Sociální rehabilitace• Sociálně terapeutické dílny• Služby následné péče• Podpora samostatného bydlení• Osobní asistence• Odlehčovací služby• Krizová centra <p>B) Podpora komunitní sociální práce a komunitních center jako prostředků sociálního začleňování nebo prevence sociálního vyloučení</p> <ul style="list-style-type: none">• Podporovány budou aktivity směřující k profesionální realizaci sociální práce jako aktivity zaměřené na pomoc komunitám zlepšit nebo obnovit jejich schopnost sociálního fungování v jejich přirozeném prostředí. <p>C) Další programy a činnosti v rámci sociálního začleňování nad rámec/mimo režim zákona č. 108/2006 Sb.</p> <ul style="list-style-type: none">• Programy prevence a řešení problémů v sociálně vyloučených lokalitách• Aktivity směřující k podpoře mladým lidem ze sociálně znevýhodněného prostředí při vstupu do samostatného života po ukončení nebo i v průběhu jejich vzdělávání• Aktivity a programy sekundární a terciární prevence pro osoby s chronickým duševním onemocněním a jejich rodinné příslušníky.• Aktivity a programy sekundární a terciární prevence pro osoby ohrožené závislostmi nebo osoby závislé na návykových látkách• Probační a resocializační programy pro osoby s alternativními tresty a opouštějícími zařízení pro výkon trestu odnětí svobody• Aktivity zaměřené na vzdělávání osob z cílových skupin, tj. zejména osob sociálně vyloučených nebo sociálním vyloučením ohrožených +
--

	<p>jako doplněk k projektům zaměřeným na vzdělávání cílové skupiny osob (klientů), také vzdělávání pracovníků organizací.</p> <ul style="list-style-type: none"> • Aktivizační, asistenční a motivační programy přispívající k sociálnímu začlenění nebo k prevenci sociálního vyloučení • Aktivity zaměřené na předcházení ekonomické nestability osob z cílových skupin - posilování finanční gramotnosti osob ohrožených předlužeností, dluhové poradenství atd. • Programy a aktivity v oblasti sociálně-právní ochrany dětí (pouze aktivity, které nejsou současně podporovány ze státní dotace na výkon sociálně-právní ochrany dětí) • Aktivity podporující mimosoudní způsob řešení konfliktů v oblasti bydlení, pracovně- právních vztahů apod. • Aktivity zaměřené na podporu neformální péče (tj. péče poskytovaná v rámci rodin nebo komunit osobami blízkými nebo jinými) a sdílené péče (tj. kombinace péče poskytované profesionálními poskytovateli a neformálními pečovateli), včetně rozvoje domácí paliativní péče (např. terénní mobilní týmy, vzdělávání a poradenství pro osoby pečující atd.) • Aktivity zaměřené na rozvoj sociálního / dostupného / podporovaného / prostupného bydlení jako prevence prostorového vyloučení vzniku sociálně vyloučených lokalit a bezdomovectví - preventivní, následné a doprovodné služby pro osoby ohrožené ztrátou bydlení • Aktivity místních samospráv při optimalizaci zajištění činností a výkonu sociální práce na svém území <p>Doplňkově budou podporovány i aktivity místních subjektů působících v oblasti sociálního začleňování při koordinaci a síťování sociálních služeb a dalších navazujících služeb a aprogramů.</p>
<p>Podporované cílové skupiny</p>	<p>Cílové skupiny pro aktivity A), B) a C)</p> <ul style="list-style-type: none"> - Osoby sociálně vyloučené a osoby sociálním vyloučením ohrožené - Osoby se zdravotním postižením (včetně osob s duševním onemocněním) - Osoby s kombinovanými diagnózami - Osoby žijící v sociálně vyloučených lokalitách - Imigranti a azylanti - Bezdomovci a osoby žijící v nevyhovujícím nebo nejistém ubytování - Oběti trestné činnosti - Osoby pečující o malé děti - Osoby pečující o jiné závislé osoby - Rodiče samoživitelé - Osoby dlouhodobě či opakovaně nezaměstnané

	<ul style="list-style-type: none"> - Osoby ohrožené předlužeností - Osoby ohrožené domácím násilím a závislostmi - Osoby v nebo po výkonu trestu - Osoby opouštějící institucionální zařízení - Osoby ohrožené vícenásobnými riziky - Osoby ohrožené specifickými zdravotními riziky <p>Cílové skupiny doplněné v rámci aktivit C)</p> <ul style="list-style-type: none"> - Sociální pracovníci - Neformální pečovatelé
Typy příjemců podpory	<ul style="list-style-type: none"> - Poskytovatelé sociálních služeb registrovaní dle zákona č. 108/2006 Sb., o sociálních službách - Nestátní neziskové organizace - Obce dle zákona č. 128/2000 Sb., o obcích - Organizace zřizované obcemi působící v sociální oblasti - Dobrovolné svazky obcí - MAS - Vzdělávací a poradenské instituce - Školy a školská zařízení - Obchodní korporace (veřejná obchodní společnost, komanditní společnost, společnost s ručením omezeným, akciová společnost, evropská společnost, evropské hospodářské zájmové sdružení, družstva - družstvo, sociální družstvo, evropská družstevní společnost) - OSVČ <p>Typy příjemců mohou být ve výzvě specifikováni dle jednotlivých aktivit.</p>
Absorpční kapacita MAS	<p>Při zpracování i projednání SCLLD byla potvrzena dostatečná absorpční kapacita na území MAS Jižní Haná pro realizaci aktivit na podporu sociálních služeb a sociálního začleňování. Podrobný popis organizací poskytující sociální služby spolu s organizacemi zabývající se podporou sociálního začleňování je součástí analytické části, kap. 3.1.4. Organizace se kromě popsanych služeb zabývají dalšími typy aktivit směřující k sociálnímu začlenění, případně plánují své služby tímto směrem rozšířit vzhledem k vzrůstající poptávce po tomto typu služeb. V území lze zachytit nejméně 6 organizací, které definované služby poskytují, přičemž všechny projevují zájem o aktivní zapojení v rámci MAS.</p>
Vliv opatření na naplňování	<p>Udržitelný rozvoj</p> <p>Vliv tohoto opatření na udržitelný rozvoj je neutrální.</p>

<p>horizontálních témat OPZ</p>	<p><u>Rovné příležitosti a nediskriminace</u></p> <p>Vliv opatření na rovné příležitosti a nediskriminaci je pozitivní. Opatření má za cíl napomoci začlenění sociálně vyloučených osob do společnosti.</p> <p><u>Rovnost žen a mužů</u></p> <p>Vliv opatření na rovnost mužů a žen je mírně pozitivní. Toto opatření neovlivňuje rovnost mezi ženami a muži. Navržené patření respektuje rovnost mezi muži a ženami, napomáhá odstraňování bariér rovného přístupu na trh práce, odstraňování diskriminace na základě pohlaví a zajišťuje rovný přístup mužů i žen k poskytovaným sociálním službám</p>		
<p>Principy pro určení preferenčních kritérií</p>	<ul style="list-style-type: none"> • Potřebnost a udržitelnost Preference projektů s relevantní poptávkou v území a projektů naplňujících myšlenku udržitelného rozvoje. • Integrované aktivity Preference projektů řešících současně více problémů nebo potřeb, projektů navazujících na jiný projekt téhož žadatele nebo projektů vytvářejících podmínky pro realizaci navazujícího projektu. • Zaměstnanost Preference projektů, jejichž realizací se vytváří nová pracovní místa nebo se přispívá ke zvýšení uplatnitelnosti osob na trhu práce. • Partnerství Preference projektů vytvářejících nebo rozvíjejících kooperační síť a projektů zapojujících veřejnost a rozvíjejících partnerství veřejného a soukromého sektoru. • Lokální dopad Preference projektů s lokálním dopadem – místní zdroje, místní hospodářství, místní společenství, cílové skupiny apod. • Veřejná prospěšnost Preference projektů prospěšných pro obyvatele území MAS. • Ekonomika projektu Preference projektů z hlediska jejich finanční náročnosti. 		
<p>Indikátory výstupu:</p>			
<p>Kód NČI2014+</p>	<p>Název indikátoru</p>	<p>Výchozí stav</p>	<p>Cílový stav</p>
<p>67001</p>	<p>Kapacita podpořených služeb</p>	<p>0</p>	<p>10</p>
<p>60000</p>	<p>Celkový počet účastníků</p>	<p>0</p>	<p>26</p>

Indikátory výsledku:			
Kód NČI2014+	Název indikátoru	Výchozí stav	Cílový stav
62000	Počet projektů, které zcela nebo z části provádějí sociální partneři nebo nevládní organizace	0	2
67010	Využívání podpořených služeb	10	30

2. ZAMĚSTNANOST	
Specifický cíl SCLLD	2.2 Vytvořit podmínky pro sociálně soudnou komunitu
Opatření SCLLD	2.2.1 Podpora řešení problémů spojených s nezaměstnaností v území MAS
<p>Popis vazby opatření na specifický cíl 2.3.1 OPZ</p>	<p>Veškeré aktivity podporované v rámci komunitně vedeného místního rozvoje musí být v souladu s aktivitami, které lze podpořit z věcných prioritních os OP Zaměstnanost (tj. zejména oblast zaměstnanosti a oblast sociálního začleňování).</p> <p>Podporované aktivity přispějí ke snížení lokální nezaměstnanosti, lepšího využití ekonomického potenciálu venkova, zlepšení spolupráce všech místních aktérů při řešení problémů lokální zaměstnanosti.</p> <p>V oblasti dalšího vzdělávání bude standardní nabídka kurzů dalšího vzdělávání obohacena o kurzy s obsahovým zaměřením na aktivity typické pro venkovský prostor (např. lokálně pořádané kurzy v řemeslných dovednostech).</p> <p>Jedná se zejména o následující aktivity:</p> <ul style="list-style-type: none"> - Podpora vytváření nových pracovních míst na lokální úrovni. - Podpora spolupráce aktérů na místní úrovni při řešení lokální nezaměstnanosti, zjišťování potřeb lokálních zaměstnavatelů. - Vzdělávání venkovského obyvatelstva v oblastech relevantních pro zvýšení lokální zaměstnanosti a poradenství pro získání zaměstnání.
<p>Popis cíle opatření</p>	<p>CLLD 2.2.1 Podpora řešení problémů spojených s nezaměstnaností v území MAS</p> <p>Realizace projektů zaměřených na činnosti spojené s podporou zaměstnanosti, ať už se jedná o podporu flexibilního přístupu k zaměstnání, podporu sladování pracovního a soukromého života obyvatel na venkově či podporu vhodného propojování možností nabízených trhem práce a dostupné pracovní síly.</p> <p>Aktivity přispívající ke snížení lokální nezaměstnanosti budou vycházet z aktuálních potřeb lokálního trhu práce. Důraz bude kladen na individuální přístup k osobám z cílových skupin a na respektování jejich specifických potřeb. Na řešení problematiky nezaměstnanosti budou spolupracovat všichni klíčoví místní aktéři včetně zapojení místně příslušného pracoviště ÚP ČR. Aktivity podporované v rámci SCLLD pak budou účelně doplňovat činnost úřadu práce a podpoří využívání nástrojů aktivní politiky zaměstnanosti s ohledem na specifické potřeby cílových skupin na území MAS.</p>

<p>Popis provázanosti navrhovaných opatření a provázanosti na ostatní operační programy</p>	<p>Opatření 2.2.1 Podpora řešení problémů spojených s nezaměstnaností v území MAS, je provázáno s následujícími opatřeními SCLLD:</p> <p>OP Z: <u>2.3.3 Vzdělávání a poradenství v oblasti podnikatelských aktivit, včetně sociálního podnikání</u> – v rámci podpory z OPZ je toto opatření zaměřeno na aktivity spojené s fungováním sociálního podniku. Díky tomuto opatření mohou získat zaměstnání osoby znevýhodněné na trhu práce např. bez nutnosti dojíždění do větších sídel apod.</p> <p>IROP: <u>1.3.4 Vznik a rozvoj sociálních podniků</u> – toto opatření je zaměřeno na investiční podporu při vybudování sociálních podniků, díky nimž vzniknou pracovní místa pro osoby znevýhodněné na trhu práce a přespějí tak ke snížení lokální nezaměstnanosti ,</p> <p><u>2.3.1 Dobré vzdělání – základ pro kvalitní profesní orientaci</u> - opatření je mimo jiné zaměřeno na možnosti zkvalitnění vzdělávacího procesu s důrazem na odborné učebny a výuku odborných (přírodovědných, technických a řemeslných) dovedností. Podpora těchto oborů odráží aktuální poptávku na trhu práce, kde se v současné době projevuje výrazný nedostatek pracovních sil. Podporou těchto oborů dojde ke slánění nabídky a poptávky na trhu práce a přispěje ke snížení nezaměstnanosti.</p> <p><u>2.3.2 Vzdělání bez bariér</u> – v rámci tohoto opatření dochází mimo jiné k podpoře celoživotního vzdělávání resp. vybudování adekvátní infrastruktury pro poskytování učení dospělých směřujících ke zvýšení jejich šancí uplatnění na trhu práce</p> <p>PRV: <u>1.3.2 Vznik a rozvoj malých podniků a mikropodniků</u> – podpora podnikání na venkově je základ pro rozvoj a spokojený život. Toto opatření je zaměřeno na zakládání a rozvoj mikropodniků a malých podniků. Primárně se jedná o podporu investic, která by následně byla doplněna aktivitami na podporu zaměstnanosti. Tím dojde k udržení obyvatel venkova a k zamezení vystěhování obyvatel do větších sídel.</p>
<p>Priorizace navrhovaných opatření (opatření financovaná z alokované částky a opatření financovaná z alokované částky v případě navýšení alokace: zásobník opatření)</p>	<p>a) Opatření financovaná z alokované částky</p> <ul style="list-style-type: none"> - Aktivity přípravy osob z cílových skupin ke vstupu či návratu na trh práce - Aktivity podporující zvyšování zaměstnanosti cílových skupin <p>b) Opatření financovaná z alokované částky v případě navýšení alokace</p> <ul style="list-style-type: none"> - Podpora dostupné zaměstnávání - Podpora udržitelnosti cílových skupin na trhu práce

<p>Časový harmonogram realizace opatření ve vazbě na finanční plán</p>	<p>Opatření bude realizováno v souladu s finančním plánem, který je Přílohou č.1 Strategie komunitně vedeného místního rozvoje území MAS Jižní Haná.</p> <p>V rámci opatření 2.2.1 se jedná o vyhlášení 4 výzev s celkovou alokací 7 614 000,- Kč. V rámci tohoto opatření budou podporovány jednak aktivity na podporu zaměstnanosti a jednak aktivity na podporu prarodinných opatření. Na aktivity podporující zaměstnanost bude vyčleněna z výše uvedené částky celková alokace 2 614 000,- Kč. Jednotlivé výzvy budou vyhlášeny v letech 2017, 2018, 2020 a 2021, přičemž částky alokované na jednotlivé výzvy byly rozděleny rovnoměrně, v letech 2018 a 2020 byla alokace mírně navýšena.</p> <p><u>1. výzva:</u> Rok: 2017 Plánovaná alokace: 600 000,-</p> <p><u>2. výzva:</u> Rok: 2018 Plánovaná alokace: 714 000,-</p> <p><u>3. výzva:</u> Rok: 2020 Plánovaná alokace: 700 000,-</p> <p><u>4. výzva:</u> Rok: 2021 Plánovaná alokace: 600 000,-</p>
<p>Popis možných zaměření projektů</p>	<p><u>A) Příprava osob z cílových skupin ke vstupu či návratu na trh práce</u></p> <p>1) Nástroje a činnosti vedoucí k motivaci a aktivizaci cílových skupin k nalezení zaměstnání a jeho udržení</p> <p>2) Rozvoj základních kompetencí osob z cílových skupin za účelem snazšího uplatnění na trhu práce</p> <p>3) Aktivity zaměřené na zvýšení orientace osob z cílových skupin v požadavcích trhu práce a realizace poradenských činností a programů, jejichž cílem je zjišťování osobnostních a kvalifikačních předpokladů osob pro volbu povolání za účelem zprostředkování vhodného zaměstnání</p> <p><u>Příklady aktivit:</u></p> <ul style="list-style-type: none"> • Podpora pracovního uplatnění osob se zdravotním postižením • Profilace a targeting • JOB kluby (tj. poradenský program, jehož hlavním cílem je motivovat a aktivizovat jeho účastníky k uplatnění na trhu práce, a to získáním orientace na trhu práce a nácvikem dovedností a technik vyhledávání zaměstnání); job klub probíhá formou opakovaných skupinových setkávání v malých skupinách • Řízené poradenství ke změně kvalifikace

	<ul style="list-style-type: none">• Získání či obnova pracovních návyků• Pracovní a kariérové poradenství (ambulantní a terénní forma)• Bilanční a pracovní diagnostika, ergo diagnostika• Rekvalifikace a další profesní vzdělávání• Jazykové vzdělávání, PC kurzy, rozvoj finanční gramotnosti, měkké dovednosti, komunikační dovednosti apod.), podpora čtenářské a numerické gramotnosti apod. (aktivity jsou pouze doprovodné a musí vést přímo k uplatnění osob z cílových skupin na trhu práce) <p><u>B) Zvyšování zaměstnanosti cílových skupin</u></p> <ul style="list-style-type: none">• zprostředkování zaměstnání• podpora vytváření nových pracovních míst• podpora umístění na nová pracovní místa• podpora zahájení podnikatelské činnosti• podpora spolupráce lokálních partnerů na trhu práce <p><u>C) Podpora udržitelnosti cílových skupin na trhu práce</u></p> <ul style="list-style-type: none">• podpora flexibilních forem zaměstnání• zprostředkování dočasného přidělení zaměstnance k jinému zaměstnavateli• podpora zaměstnanců (vzdělávání nových zaměstnanců, poradenství a rekvalifikace zaměstnanců ve výpovědi) <p><u>D) Podpora prostupného zaměstnávání</u></p> <p><u>Příklady aktivit:</u></p> <ul style="list-style-type: none">• Aktivity umožňující za pomoci doprovodných opatření podle individuálních potřeb (podporované zaměstnávání, komplexní práce s cílovou skupinou) postupné zapojování dlouhodobě nezaměstnaných osob a osob s minimálními pracovními zkušenostmi na trh práce, získávání pracovních návyků a zkušeností,• Zvyšování motivace zaměstnavatelů k vytváření udržitelných pracovních míst s využitím nástrojů jako jsou pracovní místa na zkoušku, pracovní místa ve prospěch obcí a veřejně prospěšných institucí, pracovní místa u soukromých zaměstnavatelů, krátkodobé pracovní příležitosti, sezónní pracovní místa, pracovní trénink, placené odborné praxe a stáže, mentoring apod.
--	---

<p>Podporované cílové skupiny</p>	<ul style="list-style-type: none"> - Uchazeči o zaměstnání (osoby zařazené ÚP ČR do evidence uchazečů o zaměstnání) - Zájemci o zaměstnání (osoby zařazené ÚP ČR do evidence zájemců o zaměstnání) - Neaktivní osoby - osoby v produktivním věku, které nejsou ani zaměstnané (zaměstnáním se rozumí i výkon samostatně výdělečné činnosti) ani nezaměstnané (tj. evidované ÚP ČR jako uchazeč o zaměstnání) - Osoby se zdravotním postižením - Osoby s kumulací hendikepů na trhu práce (tj. splňují alespoň dvě z níže uvedených charakteristik: uchazeči o zaměstnání vedení v evidenci déle než 5 měsíců, osoby mladší 25 let, osoby ve věku nad 54 let, osoby s nízkou úrovní kvalifikace (stupeň ISCED 0 - 2), osoby pečující o dítě mladší 15 let či o osobu blízkou, osoby z národnostních menšin či osoby z jiného sociokulturního prostředí) - Osoby jinak znevýhodněné - azylanti a imigranti, osoby vyrůstající bez rodin do 26 let věku, osoby před propuštěním z VTOS a propuštěné z VTOS, osoby závislé - Osoby vracející se na trh práce po návratu z mateřské/rodičovské dovolené (tj. nevykonávaly zaměstnání nebo samostatnou výdělečnou činnost po dobu mateřské/rodičovské dovolené a v řádu měsíců se u nich očekává návrat na trh práce) - Osoby sociálně vyloučené a osoby sociálním vyloučením ohrožené
<p>Typy příjemců podpory</p>	<ul style="list-style-type: none"> - Poskytovatelé sociálních služeb registrovaní dle zákona č. 108/2006 Sb., o sociálních službách - Nestátní neziskové organizace - Obce dle zákona č. 128/2000 Sb., o obcích - Organizace zřizované obcemi působící v sociální oblasti - Dobrovolné svazky obcí - MAS - Vzdělávací a poradenské instituce - Školy a školská zařízení - Obchodní korporace (veřejná obchodní společnost, komanditní společnost, společnost s ručením omezeným, akciová společnost, evropská společnost, evropské hospodářské zájmové sdružení, družstva - družstvo, sociální družstvo, evropská družstevní společnost) - OSVČ

	<p>Typy příjemců mohou být ve výzvě specifikováni dle jednotlivých aktivit.</p>
<p>Absorpční kapacita MAS</p>	<p>Při zpracování i projednání SCLLD byla potvrzena dostatečná absorpční kapacita na území MAS Jižní Haná pro realizaci aktivit na podporu zaměstnanosti. Do realizace jednotlivých projektů se mohou zapojit obce, kdy je zřejmý zájem zejména 2 větších měst, dále příspěvkové a neziskové organizace, které mají k problematice podpory zaměstnanosti z hlediska svých aktivit vztah. Zde lze předpokládat aktivní zapojení 3 organizací. Dále lze očekávat zapojení firem a vzdělávacích agentur tak, aby bylo možné aktivně zapojovat nezaměstnané na trh práce. Počet projektů bude navazovat na aktuální potřeby firem v území, očekáváme účast nejméně 2 subjektů.</p>
<p>Vliv opatření na naplňování horizontálních témat OPZ</p>	<p><u>Udržitelný rozvoj</u></p> <p>Vliv opatření na udržitelný rozvoj je neutrální. Opatření přispívá k dosažení rovnováhy mezi ekonomickou a sociální oblastí</p> <p><u>Rovné příležitosti a nediskriminace</u></p> <p>Vliv opatření na rovné příležitosti a nediskriminaci je pozitivní. U tohoto opatření je předpokládán pozitivní vliv na osoby sociálně vyloučené a osoby sociálním vyloučením ohrožené, kterým bude umožněno zvýšit jejich uplatnitelnost na trhu práce.</p> <p><u>Rovnost žen a mužů</u></p> <p>Vliv opatření na rovnost žen a mužů je pozitivní. Díky zaměření opatření na osoby vracející se na trh práce po návratu z mateřské/rodičovské dovolené, na osoby ohrožené na trhu práce, rodiče s malými dětmi apod. zde existuje silný vliv na rovnost mezi ženami a muži.</p>
<p>Principy pro určení preferenčních kritérií</p>	<ul style="list-style-type: none"> • Potřebnost a udržitelnost <p>Preference projektů s relevantní poptávkou v území a projektů naplňujících myšlenku udržitelného rozvoje.</p> <ul style="list-style-type: none"> • Integrované aktivity <p>Preference projektů řešících současně více problémů nebo potřeb, projektů navazujících na jiný projekt téhož žadatele nebo projektů vytvářejících podmínky pro realizaci navazujícího projektu.</p> <ul style="list-style-type: none"> • Zaměstnanost <p>Preference projektů, jejichž realizací se vytváří nová pracovní místa nebo se přispívá ke zvýšení uplatnitelnosti osob na trhu práce.</p> <ul style="list-style-type: none"> • Partnerství

	<p>Preference projektů vytvářejících nebo rozvíjejících kooperační síť a projektů zapojujících veřejnost a rozvíjejících partnerství veřejného a soukromého sektoru.</p> <ul style="list-style-type: none"> • Lokální dopad <p>Preference projektů s lokálním dopadem – místní zdroje, místní hospodářství, místní společenství, cílové skupiny apod.</p> <ul style="list-style-type: none"> • Ekonomika projektu <p>Preference projektů z hlediska jejich finanční náročnosti.</p>		
Indikátory výstupu:			
Kód NČI2014+	Název indikátoru	Výchozí stav	Cílový stav
60000	Celkový počet účastníků	0	15
Indikátory výsledku:			
Kód NČI2014+	Název indikátoru	Výchozí stav	Cílový stav
62600	Účastníci, kteří získali kvalifikaci po ukončení své účasti	0	1
62700	Účastníci zaměstnaní po ukončení své účasti	0	1
62800	Znevýhodnění účastníci, kteří po ukončení své účasti hledají zaměstnání, jsou v procesu vzdělávání/ odborné přípravy, rozšiřují si kvalifikaci nebo jsou zaměstnaní, a to i OSVČ	0	67

3. SOCIÁLNÍ PODNIKÁNÍ	
Specifický cíl SCLLD	2.3 Umožnit vzdělání obyvatelům a zasadit se o živé podnikatelské prostředí
Opatření SCLLD	2.3.3 Vzdělávání a poradenství v oblasti podnikatelských aktivit, včetně sociálního podnikání
Popis vazby opatření na specifický cíl 2.3.1 OPZ	<p>Veškeré aktivity podporované v rámci komunitně vedeného místního rozvoje musí být v souladu s aktivitami, které lze podpořit z věcných prioritních os OP Zaměstnanost (tj. zejména oblast zaměstnanosti a oblast sociálního začleňování).</p> <p>Podporované aktivity přispějí ke snížení lokální nezaměstnanosti, lepšího využití ekonomického potenciálu venkova, zlepšení spolupráce všech místních aktérů při řešení problémů lokální zaměstnanosti.</p> <p>V oblasti dalšího vzdělávání bude standardní nabídka kurzů dalšího vzdělávání obohacena o kurzy s obsahovým zaměřením na aktivity typické pro venkovský prostor (např. lokálně pořádané kurzy v řemeslných dovednostech).</p> <p>Jedná se zejména o následující aktivity:</p> <ul style="list-style-type: none"> - Podpora a vytváření podmínek pro vznik a rozvoj sociálních podniků. - Vzdělávání venkovského obyvatelstva v oblastech relevantních pro zvýšení lokální zaměstnanosti a poradenství pro získání zaměstnání.
Popis cíle opatření	<p>CLLD 2.3.3 Vzdělávání a poradenství v oblasti podnikatelských aktivit, včetně sociálního podnikání</p> <p>Opatření je zaměřeno na „měkké“ aktivity v oblasti zakládání a rozvoje podniků. Opatření zahrnuje vzdělávání a poradenství související se zahájením podnikání a na ně navazující aktivity po zahájení podnikání, vznik a rozvoj integračních sociálních podniků, vznik a rozvoj environmentálních sociálních podniků.</p> <p>Sociální podnik zahrnuje podnikatelské aktivity prospívající společnosti a životnímu prostředí, vytváří pracovní příležitosti pro osoby se znevýhodněním na trhu práce a hraje tak významnou roli v rozvoji území. Kromě ekonomické stránky napomáhá rozvoj sociálního podnikání, díky zapojení znevýhodněných skupin obyvatel na trh práce, zapojení těchto cílových skupin do společnosti.</p>
Popis provázanosti navrhovaných opatření a provázanosti na	Opatření 2.3.3 Vzdělávání a poradenství v oblasti podnikatelských aktivit, včetně sociálního podnikání je provázáno s následujícími opatřeními SCLLD:

<p>ostatní operační programy</p>	<p>OP Z: 2.2.1 Podpora řešení problémů spojených s nezaměstnaností a území MAS – jedná se o aktivity spojené s podporou zaměstnanosti, včetně podpory flexibilního přístupu k zaměstnání či podpory vedoucí ke sladování pracovního a rodinného života obyvatel na venkově. Současně se jedná také např. o podporu vhodného propojování možností nabízených trhem práce a dostupné pracovní síly.</p> <p>IROP: 1.3.4 Vznik a rozvoj sociálních podniků – toto opatření je zaměřeno na výstavbu, rekonstrukci a vybavení sociálních podniků včetně rekonstrukcí objektů tak, aby v něm mohl být provozován sociální podnik. Toto opatření má přímou návaznost na opatření 2.3.3 SCLLD.</p> <p>PRV: 1.3.2 Vznik a rozvoj malých podniků a mikropodniků – opatření je zaměřeno obecně na podporu podnikání ve venkovském prostoru. Podporou podnikání mohou vznikat další příležitosti vedoucí k uplatnění osob znevýhodněných na trhu práce a může tak dojít k dalšímu rozvoji sociálního podnikání.</p> <p>OSTATNÍ: 1.3.1. Podpora veřejné infrastruktury pro podnikatele – jedná se o podporu např. vybudování podnikatelských inkubátorů apod., které s sebou opět mohou přinášet nové pracovní příležitosti nejen osobám, které již jsou na trhu práce, ale také osobám na trhu práce znevýhodněným.</p>
<p>Priorizace navrhovaných opatření (opatření financovaná z alokované částky a opatření financovaná z alokované částky v případě navýšení alokace: zásobník opatření)</p>	<p>a) Opatření financovaná z alokované částky</p> <ul style="list-style-type: none"> - A) Vznik a rozvoj (rozšíření kapacity podniku) nových podnikatelských aktivit v oblasti sociálního podnikání - integrační sociální podnik - B) Vznik a rozvoj (rozšíření kapacity podniku) nových podnikatelských aktivit v oblasti sociálního podnikání - environmentální sociální podnik
<p>Časový harmonogram realizace opatření ve vazbě na finanční plán</p>	<p>Opatření bude realizováno v souladu s finančním plánem, který je Přílohou č. 1 Strategie komunitně vedeného místního rozvoje území MAS Jižní Haná.</p> <p>V rámci opatření 2.3.3 se jedná o vyhlášení 2 výzev s celkovou alokací 1 000 000,- Kč. Výzvy budou vyhlášeny v návaznosti na realizaci opatření 1.3.4. Vznik a rozvoj sociálních podniků, proto je první výzva plánována až na rok 2021 a následně rok 2022, přičemž částky alokované na jednotlivé výzvy byly rozděleny rovnoměrně.</p> <p>1. výzva: Rok: 2021 Plánovaná alokace: 500 000,- Kč</p> <p>2. výzva:</p>

	<p>Rok: 2022</p> <p>Plánovaná alokace: 500 000,-Kč</p>
Popis možných zaměření projektů	<p>A) Vznik a rozvoj (rozšíření kapacity podniku) nových podnikatelských aktivit v oblasti sociálního podnikání - integrační sociální podnik</p> <p>B) Vznik a rozvoj (rozšíření kapacity podniku) nových podnikatelských aktivit v oblasti sociálního podnikání - environmentální sociální podnik</p> <p><u>Příklady aktivit:</u></p> <ul style="list-style-type: none"> • Vytvoření a zachování pracovních míst pro zaměstnance z cílových skupiny a pro zaměstnance mimo cílovou skupinu nezbytných pro fungování podniku v souladu s principy sociálního podnikání • Vzdělávání zaměstnanců z cílových skupin a vzdělávání ostatních zaměstnanců sociálního podniku financovaných z přímých nákladů projektu • Marketing sociálního podniku • Provozování sociálního podnikání <p><u>U environmentálního sociálního podniku lze dále podpořit:</u></p> <ul style="list-style-type: none"> • Environmentální audity a strategie • Zajištění péče o děti a další závislé osoby znevýhodněných pracovníků, zajištění dopravy pro znevýhodněné pracovníky
Podporované cílové skupiny	<ul style="list-style-type: none"> - Osoby sociálně vyloučené nebo ohrožené sociálním vyloučením - Osoby dlouhodobě nezaměstnané (uchazeči o zaměstnání evidovaní na ÚP ČR déle než 1 rok) - Osoby opakovaně nezaměstnané (uchazeči o zaměstnání, jejichž doba evidence na ÚP ČR dosáhla v posledních 2 letech souborné délky 12 měsíců) - Osoby se zdravotním postižením (viz § 67 zákona č. 435/2004 Sb., o zaměstnanosti) - Osoby v nebo po výkonu trestu (osoby opouštějící výkon trestu odnětí svobody, a to do 12 měsíců po opuštění výkonu trestu) - Osoby opouštějící institucionální zařízení (zařízení pro výkon ústavní nebo ochranné výchovy, a to do 12 měsíců od opuštění zařízení) <p>Cílové skupiny budou upřesněny ve výzvě.</p>
Typy příjemců podpory	<ul style="list-style-type: none"> - Nestátní neziskové organizace - Obchodní korporace (veřejná obchodní společnost, komanditní společnost, společnost s ručením omezeným, akciová společnost, evropská společnost, evropské hospodářské zájmové sdružení, družstva - družstvo, sociální družstvo, evropská družstevní společnost) - OSVČ

	<p>Typy příjemců mohou být ve výzvě specifikováni dle jednotlivých aktivit.</p>
<p>Absorpční kapacita MAS</p>	<p>V současné době byl na území MAS Jižní Haná identifikován zájem jedné obce o založení sociálního podniku. Vznik a forma tohoto sociálního podniku bude samozřejmě realizována s platnou legislativou. Alokovaná částka v rámci tohoto opatření je tak vázána na realizaci vzniku a založení sociálního podniku a následně bude možno realizovat podporu v rámci tohoto opatření.</p>
<p>Vliv opatření na naplňování horizontálních témat OPZ</p>	<p><u>Udržitelný rozvoj</u></p> <p>Vliv opatření na udržitelný rozvoj je neutrální. Opatření přispívá k dosažení rovnováhy mezi ekonomickou a sociální oblastí.</p> <p><u>Rovné příležitosti a nediskriminace</u></p> <p>Vliv opatření na rovné příležitosti a nediskriminaci je pozitivní. Opatření má za cíl napomoci začlenění sociálně vyloučených osob do společnosti. Díky zaměření opatření na sociálně vyloučené osoby a osoby sociálním vyloučením ohrožené se předpokládá pozitivní vliv na rovné příležitosti a nediskriminaci.</p> <p><u>Rovnost žen a mužů</u></p> <p>Vliv opatření na rovnost mužů a žen je pozitivní. Opatření je navrženo s cílem respektovat a podporovat rovnost mezi muži a ženami v oblasti uplatnitelnosti na trhu práce. Aktivita napomohou sladování pracovního a rodinného života.</p>
<p>Principy pro určení preferenčních kritérií</p>	<ul style="list-style-type: none"> • Potřebnost a udržitelnost <p>Preference projektů s relevantní poptávkou v území a projektů naplňujících myšlenku udržitelného rozvoje.</p> <ul style="list-style-type: none"> • Integrované aktivity <p>Preference projektů řešících současně více problémů nebo potřeb, projektů navazujících na jiný projekt téhož žadatele nebo projektů vytvářejících podmínky pro realizaci navazujícího projektu.</p> <ul style="list-style-type: none"> • Inovace <p>Preference projektů s inovačními rysy přinášející nová řešení, která nebyla v dané lokalitě realizována nebo danými subjekty použita.</p> <ul style="list-style-type: none"> • Zaměstnanost <p>Preference projektů, jejichž realizací se vytváří nová pracovní místa nebo se přispívá ke zvýšení uplatnitelnosti osob na trhu práce.</p> <ul style="list-style-type: none"> • Partnerství <p>Preference projektů vytvářejících nebo rozvíjejících kooperační síť a projektů zapojujících veřejnost a rozvíjejících partnerství veřejného a soukromého sektoru.</p>

	<ul style="list-style-type: none"> • Lokální dopad Preference projektů s lokálním dopadem – místní zdroje, místní hospodářství, místní společenství, cílové skupiny apod. • Ekonomika projektu Preference projektů z hlediska jejich finanční náročnosti. 		
Indikátory výstupu:			
Kód NČI2014+	Název indikátoru	Výchozí stav	Cílový stav
60 000	Celkový počet účastníků	0	2
10 213	Počet sociálních podniků vzniklých díky podpoře	0	1
Indikátory výsledku:			
Kód NČI2014+	Název indikátoru	Výchozí stav	Cílový stav
62 600	Účastníci, kteří získali kvalifikaci po ukončení své účasti	0	2
62 700	Účastníci zaměstnaní po ukončení své účasti	0	2
62 800	Znevýhodnění účastníci, kteří po ukončení své účasti hledají zaměstnání, jsou v procesu vzdělávání/ odborné přípravy, rozšiřují si kvalifikaci nebo jsou zaměstnaní, a to i OSVČ	0	2
10 211	Počet sociálních podniků vzniklých díky podpoře, které fungují i po skončení podpory	0	1

4. PRORODINNÁ OPATŘENÍ	
Specifický cíl SCLLD	2.2 Vytvořit podmínky pro sociálně soudnou komunitu
Opatření SCLLD	2.2.1 Podpora řešení problémů spojených s nezaměstnaností v území MAS
Popis vazby opatření na specifický cíl 2.3.1 OPZ	<p>Veškeré aktivity podporované v rámci komunitně vedeného místního rozvoje musí být v souladu s aktivitami, které lze podpořit z věcných prioritních os OP Zaměstnanost (tj. zejména oblast zaměstnanosti a oblast sociálního začleňování).</p> <p>Na místní úrovni budou vytvořeny příznivé podmínky pro vznik a fungování rodin (prostředí přátelské rodině) prostřednictvím souhrnu provázaných opatření (podpora služeb pro rodinu, vzdělávací a osvětové aktivity atd.).</p> <p>Jedná se zejména o následující aktivity:</p> <ul style="list-style-type: none"> - Podpora prorodinných opatření obcí a dalších aktérů na místní úrovni.
Popis cíle opatření	<p>CLLD 2.2.1 Podpora řešení problémů spojených s nezaměstnaností v území MAS</p> <p>Realizace projektů zaměřených na činnosti spojené s podporou zaměstnanosti, ať už se jedná o podporu flexibilního přístupu k zaměstnání, podporu sladování pracovního a soukromého života obyvatel na venkově (prorodinná opatření) či podporu vhodného propojování možností nabízených trhem práce a dostupné pracovní síly.</p> <p>Prorodinná opatření jsou určena rodičům dětí a ostatním pečujícím osobám a svým zaměřením přirozeně spadá do opatření na podporu zaměstnanosti. Podpora prorodinných opatření přispívá ke sladění rodinného a pracovního života, k podpoře rodiny a k předcházení sociálního vyloučení osob včetně jejich uplatnitelnosti na trhu práce. Cílem je zajištění péče o děti v době mimo školního vyučování, kdy jsou rodiče a ostatní pečující osoby v zaměstnání.</p>
Popis provázanosti navrhovaných opatření a provázanosti na ostatní operační programy	<p>Opatření 2.2.1 Podpora řešení problémů spojených s nezaměstnaností v území MAS, je provázáno s následujícími opatřeními SCLLD:</p> <p>OP Z: 2.3.3 Vzdělávání a poradenství v oblasti podnikatelských aktivit, včetně sociálního podnikání – jedná se o podporu aktivit v oblasti zakládání a rozvoje podniků, včetně sociálních podniků. Podpora prorodinných opatření tak může být velmi významným „doplňujícím“ nástrojem k aktivitám podpory sociálního podnikání.</p> <p>IROP: 1.3.4 Vznik a rozvoj sociálních podniků – vznik a rozvoj sociálních podniků je úzce provázán s podporou sociálního podnikání</p>

	<p>v rámci OPZ, v podstatě se jedná o investiční podporu sociálního podnikání, na kterou dále navazují aktivity podporované v rámci podpory sociálního podnikání z OPZ,</p> <p>2.3.1 Dobré vzdělání – základ pro kvalitní profesní orientaci a 2.3.2 Vzdělání bez bariér – opatření jsou zaměřena na možnosti zkvalitnění vzdělávacího procesu s důrazem na odborné učebny a výuku odborných dovedností, jedná se tedy o podporu vzdělávacích zařízení, kdy při realizaci obou těchto opatření dojde ke komplexnímu rozvoji nejen po stránce investiční, ale také z hlediska podpory aktivit napomáhající sladování rodinného a pracovního života,</p> <p>2.3.2 Vzdělání bez bariér – opatření je zaměřeno jednak na úpravu budov s ohledem na potřeby žáků se speciálními vzdělávacími potřebami, ale současně také na podporu zájmového a neformálního vzdělávání či učení dospělých směřujících ke zvýšení jejich šancí uplatnění na trhu práce.</p> <p>PRV: 1.3.2 Vznik a rozvoj malých podniků a mikropodniků – při realizaci aktivit napomáhající vzniku a rozvoji malých podniků a mikropodniků je podpora prorodinných opatření zcela jistě významným faktorem při usnadnění vstupu na trh práce, stejně tak jako při procesu udržení se na trhu práce</p>
<p>Priorizace navrhovaných opatření (opatření financovaná z alokované částky a opatření financovaná z alokované částky v případě navýšení alokace: zásobník opatření)</p>	<p>a) <u>Opatření financovaná z alokované částky</u></p> <ul style="list-style-type: none"> - Podpora zařízení, která doplní chybějící kapacitu stávajících institucionálních forem zařízení (typu školní družiny, kluby), - Podpora příměstských táborů v době školních prázdnin <p>b) <u>Opatření financovaná z alokované částky v případě navýšení alokace</u></p> <ul style="list-style-type: none"> - Vzdělávání pečujících osob
<p>Časový harmonogram realizace opatření ve vazbě na finanční plán</p>	<p>Opatření bude realizováno v souladu s finančním plánem, který je Přílohou č. 1 Strategie komunitně vedeného místního rozvoje území MAS Jižní Haná.</p> <p>V rámci opatření 2.2.1 se jedná o vyhlášení 4 výzev s celkovou alokací 7 614 000,- Kč. V rámci tohoto opatření budou podporovány jednak aktivity na podporu zaměstnanosti a jednak aktivity na podporu prorodinných opatření. Na aktivity podporující prorodinná opatření bude vyčleněna z výše uvedené částky celková alokace 5 000 000,- Kč. Jednotlivé výzvy budou vyhlášeny v letech 2017, 2018, 2020 a 2021, přičemž částky alokované na jednotlivé výzvy byly rozděleny rovnoměrně, pouze v roce 2018 byla alokace navýšena.</p> <p>1. výzva: Rok: 2017</p>

	<p>Plánovaná alokace: 1 000 000,- 2. výzva: Rok: 2018 Plánovaná alokace: 1 600 000,- 3. výzva: Rok: 2020 Plánovaná alokace: 1 200 000,- 4. výzva: Rok: 2021 Plánovaná alokace: 1 200 000,-</p>
Popis možných zaměření projektů	<p>A) Podpora zařízení, která doplní chybějící kapacitu stávajících institucionálních forem zařízení (péče o děti v době mimo školního vyučování)</p> <ul style="list-style-type: none"> • Zakládání a provozování zařízení, která doplní chybějící kapacitu stávajících institucionálních forem těchto zařízení (školní družiny, kluby) • Pro děti mladšího školního věku, tj. žáky I. stupně ZŠ <p>B) Doprovody na kroužky a zájmové aktivity</p> <ul style="list-style-type: none"> • Podpora je určena na zajištění doprovodů dětí na kroužky a zájmové aktivity. • Doprovod musí být vždy vázán na další aktivity v rámci prarodinných aktivit. <p>C) Příměstské tábory</p> <p>D) Společná doprava dětí</p> <ul style="list-style-type: none"> • Zajištění dopravy dětí do/ze školy a/nebo příměstského tábora • Pro děti předškolního věku a žáků I. stupně ZŠ <p>E) Vzdělávání pečujících osob</p> <ul style="list-style-type: none"> • Příprava a realizace dalšího vzdělávání podle zákona č. 179/2006 Sb., o ověřování a uznávání výsledků dalšího vzdělávání (vykonání zkoušky) • Podpora pracovního uplatnění
Podporované cílové skupiny	<ul style="list-style-type: none"> - osoby pečující o malé děti - osoby vracející se na trh práce po návratu z mateřské/rodičovské dovolené - osoby pečující o jiné závislé osoby
Typy příjemců podpory	<ul style="list-style-type: none"> - Poskytovatelé sociálních služeb registrovaní dle zákona č. 108/2006 Sb., o sociálních službách - Nestátní neziskové organizace - Obce dle zákona č. 128/2000 Sb., o obcích

	<ul style="list-style-type: none"> - Organizace zřizované obcemi působící v sociální oblasti - Dobrovolné svazky obcí - MAS - Vzdělávací a poradenské instituce - Školy a školská zařízení - Obchodní korporace (veřejná obchodní společnost, komanditní společnost, společnost s ručením omezeným, akciová společnost, evropská společnost, evropské hospodářské zájmové sdružení, družstva - družstvo, sociální družstvo, evropská družstevní společnost) - OSVČ <p>Typy příjemců mohou být ve výzvě specifikováni dle jednotlivých aktivit.</p>
<p>Absorpční kapacita MAS</p>	<p>Na území MAS Jižní Haná je identifikován dostatečný počet subjektů zabývajících se formálním i neformálním vzděláváním dětí i mládeže, které mohou využít zaměření této oblasti podpory, primárně příměstských táborů. Celkově je v rámci MAS možné zapojení nejméně 14 subjektů, přičemž zájem o realizaci aktivit projevilo v rámci analýz 6 z nich.</p>
<p>Vliv opatření na naplňování horizontálních témat OPZ</p>	<p><u>Udržitelný rozvoj</u></p> <p>Vliv opatření na udržitelný rozvoj je neutrální.</p> <p><u>Rovné příležitosti a nediskriminace</u></p> <p>Vliv opatření na rovné příležitosti a nediskriminaci je pozitivní. Opatření má za cíl napomoci osobám skupin znevýhodněných na trhu práce, čímž dojde k vyrovnání příležitostí v oblasti začleňování a podpoře zaměstnanosti.</p> <p><u>Rovnost žen a mužů</u></p> <p>Vliv opatření na rovnost žen a mužů je pozitivní. Podpora prarodinných opatření zaměřená na doplnění chybějících kapacit stávajících institucionálních forem daných zařízení stejně jako podpora realizace příměstských táborů významným způsobem napomůže sladování rodinného a pracovního života.</p>
<p>Principy pro určení preferenčních kritérií</p>	<ul style="list-style-type: none"> • Potřebnost a udržitelnost <p>Preference projektů s relevantní poptávkou v území a projektů naplňujících myšlenku udržitelného rozvoje.</p> <ul style="list-style-type: none"> • Integrované aktivity

	<p>Preference projektů řešících současně více problémů nebo potřeb, projektů navazujících na jiný projekt téhož žadatele nebo projektů vytvářejících podmínky pro realizaci navazujícího projektu.</p> <ul style="list-style-type: none"> • Zaměstnanost <p>Preference projektů, jejichž realizací se vytváří nová pracovní místa nebo se přispívá ke zvýšení uplatnitelnosti osob na trhu práce.</p> <ul style="list-style-type: none"> • Partnerství <p>Preference projektů vytvářejících nebo rozvíjejících kooperační síť a projektů zapojujících veřejnost a rozvíjejících partnerství veřejného a soukromého sektoru.</p> <ul style="list-style-type: none"> • Lokální dopad <p>Preference projektů s lokálním dopadem – místní zdroje, místní hospodářství, místní společenství, cílové skupiny apod.</p> <ul style="list-style-type: none"> • Ekonomika projektu <p>Preference projektů z hlediska jejich finanční náročnosti.</p>
--	--

Indikátory výstupu:			
Kód NČI2014+	Název indikátoru	Výchozí stav	Cílový stav
60000	Celkový počet účastníků	0	210
50100	Počet podpořených zařízení péče o děti předškolního věku	0	1
Indikátory výsledku:			
Kód NČI2014+	Název indikátoru	Výchozí stav	Cílový stav
62600	Účastníci, kteří získali kvalifikaci po ukončení své účasti	0	0
62700	Účastníci zaměstnaní po ukončení své účasti	0	0
62800	Znevýhodnění účastníci, kteří po ukončení své účasti hledají zaměstnání, jsou v procesu vzdělávání/ odborné přípravy, rozšiřují si kvalifikaci nebo jsou zaměstnaní, a to i OSVČ	0	215
50110	Počet osob využívajících zařízení péče o děti předškolního věku	0	5

4.5.4 Schéma strategických cílů a vazeb na operační programy

Strategický cíl SCLLD	Specifický cíl SCLLD	Opatření SCLLD	Specifický cíl IROP, OPZ / článek PRV
Strategický cíl 1: Zajistit zvyšování atraktivity území, bezpečnou dopravu a vytvořit podmínky pro aktivní život obyvatel MAS	1.1 Bezpečná dopravní infrastruktura	1.1.1 Podpora bezpečnosti dopravy	SC IROP 1.2 Zvýšení podílu udržitelných forem dopravy
		1.1.2 Podpora bezmotorové dopravy	
	1.2 Zajistit občanskou vybavenost	1.2.1 Infrastruktura v obcích	SC IROP 2.1 Zvýšení kvality a dostupnosti služeb vedoucí k sociální inkluzi
		1.2.2 Infrastruktura pro trávení volného času	
		1.2.3 Ochrana a podpora využití památek na venkově	
	1.3 Podpora rozvoje podnikání	1.3.1 Podpora veřejné infrastruktury pro podnikání	
		1.3.2 Vznik a rozvoj malých podniků a mikropodniků	PRV Článek 19, odst. 1., písm. b) Podpora investic na založení nebo rozvoj nezemědělských činností
		1.3.3 Podpora zemědělské a navazující činnosti	PRV Článek 17, odst. 1., písm. a) Investice do zemědělských podniků PRV Článek 17, odst. 1., písm. b) Zpracování a uvádění na trh zemědělských produktů
		1.3.4 Vznik a rozvoj sociálních podniků	SC IROP 2.2 Vznik nových a rozvoj existujících podnikatelských aktivit v oblasti sociálního podnikání

Strategie komunitně vedeného místního rozvoje území MAS Jižní Haná pro období 2014–2020

Strategický cíl SCLLD	Specifický cíl SCLLD	Opatření SCLLD	Specifický cíl IROP, OPZ / článek PRV
Strategický cíl 2: Rozvíjet aktivní, vzdělanou a sociálně propojenou komunitu na území MAS	2.1 Podpora aktivního trávení volného času	2.1.1 Podpora tradičních aktivit na venkově	
		2.1.2 Podpora kulturních a sportovních aktivit	
	2.2 Vytvořit podmínky pro sociálně soudnou komunitu	2.2.1 Podpora řešení problémů spojených s nezaměstnaností v území MAS	SC OPZ 2.3.1 Zvýšit zapojení lokálních aktérů do řešení problémů nezaměstnanosti a sociálního začleňování ve venkovských oblastech - aktivity v oblasti prorodinných opatření a v oblasti zaměstnanosti
		2.2.2 Sociálně aktivní život venkovského obyvatelstva	SC OPZ 2.3.1 Zvýšit zapojení lokálních aktérů do řešení problémů nezaměstnanosti a sociálního začleňování ve venkovských oblastech - aktivity v oblasti sociálních služeb a sociálního začleňování
		2.2.3 Činnosti spolupráce v rámci iniciativy LEADER	PRV Článek 44 Činnosti spolupráce v rámci iniciativy LEADER
	2.3 Umožnit vzdělání obyvatelům a zasadit se o živé podnikatelské prostředí	2.3.1 Dobré vzdělání - základ pro kvalitní profesní orientaci	SC IROP 2.4 Zvýšení kvality a dostupnosti infrastruktury pro vzdělávání a celoživotní učení
		2.3.2 Vzdělání bez bariér	SC IROP 2.4 Zvýšení kvality a dostupnosti infrastruktury pro vzdělávání a celoživotní učení
		2.3.3 Vzdělávání a poradenství v oblasti podnikatelských aktivit vč. sociálního podnikání	SC OPZ 2.3.1 Zvýšit zapojení lokálních aktérů do řešení problémů nezaměstnanosti a sociálního začleňování ve venkovských oblastech - aktivity v oblasti sociálního podnikání

Strategie komunitně vedeného místního rozvoje území MAS Jižní Haná pro období 2014–2020

Strategický cíl SCLLD	Specifický cíl SCLLD	Opatření SCLLD	Specifický cíl IROP, OPZ / článek PRV
Strategický cíl 3: Podpořit kvalitní životní prostředí a bezpečnost obyvatel i návštěvníků MAS	3.1 Zkvalitnit životní prostředí v MAS	3.1.1 Zvyšování kvality životního prostředí	
		3.1.2 Péče o zeleň a lesy	PRV Článek 25 Neproduktivní investice v lesích
	3.2 Zúspornit energetický provoz veřejných budov	3.2.1 Zateplování veřejných budov	
		3.2.2 Podpora využití obnovitelných zdrojů energie	
	3.3 Zvýšit bezpečnost v obcích MAS	3.3.1 Krizové řízení a podpora řešení v rámci živelných katastrof a dalších ohrožení	SC IROP 1.3 Zvýšení připravenosti k řešení a řízení rizik a katastrof
		3.3.2 Zvyšování bezpečnosti a pocitu bezpečí na území MAS	

4.5.5 Grafické vyjádření integrovaného přístupu napříč programovými rámci

PR	Opatření PR	IROP						PRV					OPZ			
		1.1.1	1.2.1	1.3.4	2.3.1	2.3.2	3.3.1	1.3.3/ Fiche 1	1.3.3/ Fiche 2	1.3.2/ Fiche 3	3.1.2/ Fiche 4	2.2.3/ Fiche 5	2.2.2/ OPZ 1	2.2.1/ OPZ 2	2.3.3/ OPZ 3	2.2.1/ OPZ 4
IROP	1.1.1	X														
	1.2.1	a	X													
	1.3.4	a	b	X												
	2.3.1	a	a	a	X											
	2.3.2	a	a	a	b	X										
	3.3.1	a	a	a	a	a	X									
PRV	1.3.3 / Fiche 1	a	a	b	a	a	a	X								
	1.3.3 / Fiche 2	a	a	b	a	a	a	c	X							
	1.3.2 / Fiche 3	a	a	c	a	a	a	b	b	X						
	3.1.2 / Fiche 4	a	a	a	a	a	a	a	a	a	X					
	2.2.3 / Fiche 5	a	a	a	a	a	a	a	a	a	a	X				
OPZ	2.2.2 / OPZ 1	a	c	c	a	a	a	a	a	a	a	a	X			
	2.2.1 / OPZ 2	a	a	c	b	c	a	b	b	c	a	a	a	X		
	2.3.3 / OPZ 3	a	a	c	a	a	a	b	b	c	a	a	a	c	X	
	2.2.1 / OPZ 4	a	a	b	b	c	a	b	b	c	a	a	a	c	b	X

X	shodná opatření PR
a	žádná integrační vazba napříč PR
b	slabá integrační vazba - synergie napříč PR
c	silná integrační vazba - podmíněnost (věcná, časová, prostorová) napříč PR

Nejsilnější integrační vazby Programových rámců

Silné integrační vazby jsou nejvíce patrné mezi opatřeními programových rámců OPZ, které jsou zaměřeny na různé formy podpory zaměstnanosti, ať už na podporu tvorby nových pracovních míst, sociálního podnikání či prorodinných opatření a opatřeními podporovanými v rámci PRV, jako jsou aktivity podporující vznik a rozvoj malých podniků a mikropodniků (PRV) nebo vznik a rozvoj sociálních podniků (IROP). Neopomenutelná vazba je samozřejmě také propojení podpory zaměstnanosti a prorodinných opatření z OPZ a opatření zaměřená na podporu vzdělávání definovaná a podporovaná v rámci Programových rámců IROP.

Klíčovou roli hraje časová návaznost, kdy realizaci neinvestičních činností podporovaných z OPZ musí často předcházet investiční aktivity podporované z IROP popř. z PRV (vytvoření zázemí pro činnost).

4.5.6 Schéma vazeb opatření/fichí na opatření mimo programové rámce

Opatření mimo PR	PROGRAMOVÉ RÁMCE														
	IROP						PRV					OPZ			
	1.1.1	1.2.1	1.3.4	2.3.1	2.3.2	3.3.1	1.3.3/ Fiche 1	1.3.3/ Fiche 2	1.3.2/ Fiche 3	3.1.2/ Fiche 4	2.2.3/ Fiche 5	2.2.2/ OPZ 1	2.2.1/ OPZ 2	2.3.3/ OPZ 3	2.2.1/ OPZ 4
1.1.2	a	0	0	0	0	0	0	0	0	0	0	0	0	0	0
1.2.2	0	a	a	0	0	0	0	0	0	0	b	b	0	0	
1.2.3	0	0	0	0	0	0	0	0	0	0	0	0	0	0	
1.3.1	0	0	a	0	0	0	a	a	b	0	0	0	b	a	0
2.1.1	0	b	b	0	0	0	0	0	0	0	0	b	0	0	0
2.1.2	0	a	0	0	0	0	0	0	0	0	0	0	0	0	0
3.1.1	0	0	0	0	0	0	0	0	0	b	0	0	0	0	0
3.2.1	0	0	0	0	0	0	0	0	0	0	0	0	0	0	0
3.2.2	0	0	0	0	0	0	0	0	0	0	0	0	0	0	0
3.3.2	0	0	0	0	0	0	0	0	0	0	0	0	0	0	0
3.3.1	0	0	0	0	0	0	0	0	0	0	0	0	0	0	0

- 0** žádná integrační vazba napříč PR
- a** slabá integrační vazba - synergie napříč PR
- b** silná integrační vazba - podmíněnost (věcná, časová, prostorová) napříč PR

Nejsilnější integrační vazby mezi opatřeními z Programových rámců a mimo Programové rámce

OPATŘENÍ MIMO PROGRAMOVÉ RÁMCE	FICHE/OPATŘENÍ PROGRAMVÝCH RÁMCŮ
1.2.2 Infrastruktura pro trávení volného času	2.2.2 Sociálně aktivní život venkovského obyvatelstva 2.2.1 Podpora řešení problémů spojených s nezaměstnaností v území MAS – doplnit do tabulky
1.3.1 Podpora veřejné infrastruktury pro podnikání	2.2.1 Podpora řešení problémů spojených s nezaměstnaností v území MAS FICHE 3/1.3.2 Vznik a rozvoj malých podniků a mikropodniků
2.1.1 Podpora tradičních aktivit na venkově	1.2.1 Infrastruktura v obcích 1.3.4 Vznik a rozvoj sociálních podniků 2.2.2 Sociálně aktivní život venkovského obyvatelstva
3.1.1 Zvyšování kvality životního prostředí	FICHE 4/3.1.2 Péče o zeleň a lesy
3.3.2 Zvyšování bezpečnosti a pocitu bezpečí na území MAS	3.3.1 Krizové řízení a podpora řešení v rámci živelných katastrof a dalších ohrožení

Z výše uvedené tabulky je patrná silná integrační vazba v oblasti vybudování infrastruktury pro podnikání (např. podnikatelské inkubátory) a opatření realizovaná z OPZ na podporu zaměstnanosti a opatření z PRV na podporu investic na založení nebo rozvoj nezemědělských činností. Druhou oblastí je vybudování infrastruktury pro trávení volného času a její následné využití v oblasti sociálního začleňování a k realizaci prorodinných opatření podporované v rámci OPZ. Velmi významnou oblastí je propojení aktivit zaměřených na podporu obyvatel ohrožených sociálním vyloučením. Na jedné straně se jedná o realizaci společensky kulturních aktivit se zapojením této cílové skupiny a na straně druhé se jedná o podporu sociálního začleňování, zvýšení dostupnosti sociálních služeb a podporu sociálního podnikání (OPZ, IROP). Svým zaměřením jsou také silně propojena opatření zabývající se problematikou životního prostředí a opatření vycházející ze Specifického cíle 3.3, který je zaměřen na řešení bezpečnosti v území.

4.6 Vazby na horizontální témata

Následující tabulka znázorňuje vazbu/ vliv jednotlivých opatření SCLLD MAS Jižní Haná na definovaná horizontální témata, která jsou v rámci Integrovaného operačního programu a Operačního programu zaměstnanost celkem 3 a to rovnost žena a mužů, podpora rovných příležitostí a nediskriminace a udržitelný rozvoj. V rámci Programu rozvoje venkova jsou pak jednotlivá opatření posuzována ve vztahu ke specifickým tématům programu a to klima, inovace a životní prostředí.

Strategických cíl 1				
Zajistit zvyšování atraktivity území, bezpečnou dopravu a vytvořit podmínky pro aktivní život obyvatel MAS				
Operační program	Specifický cíl 1.1 Bezpečná dopravní infrastruktura			
		Rovnost žen a mužů	Podpora rovných příležitostí a nediskriminace	Udržitelný rozvoj
IROP	CLLD 1.1.1 Podpora bezpečnosti dopravy	neutrální	neutrální	pozitivní
	1.1.2 Podpora bezmotorové dopravy	neutrální	pozitivní	pozitivní
	Specifický cíl 1.2 Zajistit občanskou vybavenost			
IROP	CLLD 1.2.1 Infrastruktura v obcích	neutrální	pozitivní	neutrální
	1.2.2 Infrastruktura pro trávení volného času obyvatel	neutrální	pozitivní	neutrální
	1.2.3 Ochrana a podpora využití památek na venkově	neutrální	neutrální	pozitivní
	Specifický cíl 1.3 Podpora rozvoje podnikání			
	1.3.1 Podpora veřejné infrastruktury pro podnikání	pozitivní	pozitivní	pozitivní
		Klima	Inovace	Životní prostředí
PRV	CLLD 1.3.2 Vznik a rozvoj malých podniků a mikropodniků	neutrální	pozitivní	pozitivní
PRV	CLLD 1.3.3 Podpora zemědělské a navazující činnosti	neutrální	pozitivní	pozitivní

Strategie komunitně vedeného místního rozvoje území MAS Jižní Haná pro období 2014–2020

		Rovnost žen a mužů	Podpora rovných příležitostí a nediskriminace	Udržitelný rozvoj
IROP	CLLD 1.3.4 Vznik a rozvoj sociálních podniků	neutrální	pozitivní	pozitivní
Strategický cíl 2 Rozvíjet aktivní, vzdělanou a sociálně propojenou komunitu na území MAS				
Specifický cíl 2.1 Podpora aktivního trávení volného času				
	2.1.1 Podpora tradičních aktivit na venkově	neutrální	pozitivní	pozitivní
	2.1.2 Podpora kulturních a sportovních aktivit	neutrální	pozitivní	pozitivní
Specifický cíl 2.2 Vytvořit podmínky pro sociálně soudržnou komunitu				
OPZ	CLLD 2.2.1 Podpora řešení problémů spojených s nezaměstnaností v území MAS	pozitivní	pozitivní	pozitivní
OPZ	CLLD 2.2.2 Sociálně aktivní život venkovského obyvatelstva	pozitivní	pozitivní	pozitivní
		Klima	Inovace	Životní prostředí
PRV	CLLD 2.2.3 Činnosti spolupráce v rámci iniciativy LEADER	neutrální	pozitivní	neutrální
Specifický cíl 2.3 Umožnit vzdělání obyvatelům a zasadit se o živé podnikatelské prostředí				
		Rovnost žen a mužů	Podpora rovných příležitostí a nediskriminace	Udržitelný rozvoj
IROP	CLLD 2.3.1 Dobré vzdělání – základ pro kvalitní profesní orientaci	neutrální	pozitivní	pozitivní
IROP	CLLD 2.3.2 Vzdělání bez bariér	pozitivní	pozitivní	pozitivní
OPZ	CLLD 2.3.3 Vzdělávání a poradenství v oblasti podnikatelských aktivit vč. sociálního podnikání	pozitivní	pozitivní	pozitivní

Strategie komunitně vedeného místního rozvoje území MAS Jižní Haná pro období 2014–2020

Strategický cíl 3				
Podpořit kvalitní životní prostředí a bezpečnost obyvatel i návštěvníků MAS				
	Specifický cíl 3.1 Zkvalitnit životní prostředí v MAS			
		Klima	Inovace	Životní prostředí
	3.1.1 Zvyšování kvality životního prostředí	neutrální	pozitivní	pozitivní
PRV	CLLD 3.1.2 Péče o zeleň a lesy	neutrální	pozitivní	pozitivní
	Specifický cíl 3.2 Zúspornit energetický provoz veřejných budov			
	3.2.1 Zateplování veřejných budov	pozitivní	pozitivní	pozitivní
	3.2.2 Podpora využití obnovitelných zdrojů energie	pozitivní	pozitivní	pozitivní
		Rovnost žen a mužů	Podpora rovných příležitostí a nediskriminace	Udržitelný rozvoj
	Specifický cíl 3.3 Zvýšit bezpečnost v obcích MAS			
IROP	CLLD 3.3.1 Krizové řízení a podpora řešení v rámci živelných katastrof a dalších ohrožení	neutrální	neutrální	pozitivní
	3.3.2 Zvyšování bezpečnosti a pocitu bezpečí na území MAS	neutrální	neutrální	pozitivní

Veškerá opatření, která budou realizována prostřednictvím SCLLD MAS Jižní Haná mají vzhledem k horizontálním tématům pozitivní nebo neutrální vliv.

Rovnost žen a mužů – toto horizontální téma se odráží primárně v podpoře zaměřené na prorodinná opatření, podporu zaměstnanosti, sociální podnikání, ale také např. i podpora neformálního a zájmového vzdělávání.

Podpora rovných příležitostí a nediskriminace – prakticky veškerá opatření realizovaná prostřednictvím OPZ mají pozitivní vliv na podporu rovných příležitostí a nediskriminaci. Prostřednictvím SCLLD MAS Jižní Haná budou realizovány aktivity zaměřené na podporu infrastruktury, která umožní zapojení ohrožených a znevýhodněných skupin obyvatel na trh práce, současně budou také podpořeny „měkké“ aktivity, které jsou také důležitým podpůrným nástrojem při zapojení znevýhodněných a ohrožených skupin obyvatel na trhu práce.

Udržitelný rozvoj – základním principem udržitelného rozvoje je propojení a vyvážený rozvoj základních oblastí života, kterými je oblast ekonomická, sociální a životní prostředí. Můžeme konstatovat, že SCLLD MAS Jižní Haná obsahuje a snaží se řešit všechna tato témata resp. oblasti života na venkově. Z toho důvodu také všechna opatření realizovaná v rámci SCLLD mají pozitivní vliv na horizontální téma udržitelný rozvoj.

Klima – z hlediska výraznějšího pozitivního vlivu na oblast klima sebou přinášejí aktivity zaměřené na energetické úspory a zateplování budov. Ostatní opatření mají vliv neutrální.

Inovace – prakticky veškerá opatření realizovaná prostřednictvím PRV mají inovativní charakter s dopadem na kvalitu životního prostředí. Tyto inovace s sebou samozřejmě také přináší zvýšení konkurenceschopnosti a tím pádem podporu zaměstnanosti v území.

Životní prostředí – veškerá opatření a následné aktivity budou realizovány s pozitivním dopadem na kvalitu životního prostředí, ať už se bude jednat o zkvalitňování výroby či cílené aktivity na zvýšení kvality životního prostředí.

5. IMPLEMENTAČNÍ ČÁST

Základní aspekty implementace SCLLD jsou zakotveny v Metodice pro standardizaci místních akčních skupin v programovém období 2014–2020, schválené usnesením vlády ČR ze dne 21. 5. 2014 č. 368, včetně jejích následných schválených změn (dále „Metodika standardizace MAS“). Dalším významným dokumentem upravujícím implementaci SCLLD je Metodický pokyn pro využití integrovaných nástrojů v programovém období 2014–2020 (dále MPIN) vydaný Ministerstvem pro místní rozvoj ČR dne 10. listopadu 2015. MAS jako nositel SCLLD bude dle těchto metodik plnit a dodržovat následující:

- podmínky vyplývající z kapitoly 3.3 dokumentu Metodika standardizace MAS (s výjimkou podmínky 3.3.5.3.) a to od vydání „Osvědčení o splnění standardů MAS“. Podmínky musí být plněny po celé programové období 2014–2020.
- MAS (včetně organizací zajišťující pro MAS správní a finanční záležitosti) nesmí přijímat odměny, dary či jinak definované příjmy za poradenství, zpracování či administraci projektů, které jsou následně administrovány příslušnou MAS. Konzultace v souvislosti s implementací SCLLD jsou kanceláří MAS poskytovány zdarma.
- MAS včetně organizace zajišťující pro MAS správní a finanční záležitosti musí evidovat finanční a věcné dary v hodnotě nad 1 000 Kč. Veškeré dary mohou být přijímány pouze za konkrétním účelem, který musí být v darovací smlouvě specifikován. Seznam dárců a přijatých darů týkajících se SCLLD zveřejňuje MAS ve výroční zprávě o činnosti a hospodaření MAS.
- MAS zveřejňuje zápisy z jednání povinných orgánů.
- MAS zveřejňuje aktuální přehled pracovních skupin včetně jejich statutu, seznamu členů, zápisů z jednání nebo zpráv o jejich činnosti a kontaktních osobách.
- MAS minimálně 1x za rok informuje veřejnost o plnění SCLLD.
- Konzultace v souvislosti s implementací SCLLD jsou kanceláří MAS poskytovány zdarma
- Při rozhodování o výběru projektů náleží nejméně 50 % hlasů partnerům, kteří nezastupují veřejný sektor.
- Změna územní působnosti MAS je možná pouze v rámci střednědobého hodnocení SCLLD (mid-term evaluace).
- Povinná účast nositele CLLD na kontrolách na místě projektů, pokud si to ŘO vyžádá.
- Povinné informování ŘO o termínech jednání výběrových komisí MAS a zvaní na jednání
- Povinná podpora příjemců při zpracování zpráv o realizaci projektů

V rámci implementačního procesu, tj. procesu, který bude realizován výše uvedenými způsoby, bude místní akční skupina plnit **následující úkoly**:

- a) prezentování SCLLD Regionální stálé konferenci, včetně jejích aktualizací;
- b) zvyšování způsobilosti místních aktérů pro vypracovávání a provádění projektů, včetně jejich schopností v oblasti projektového řízení;

- c) vypracování nediskriminačního a transparentního výběrového řízení a objektivních preferenčních kritérií pro výběr projektů, jež brání střetu zájmů a jejich předložení ke schválení řídicímu orgánu příslušného operačního programu (v případě PRV schvaluje tato kritéria pouze SZIF), a dále zajištění, aby nejméně 50 % hlasů při rozhodování o výběru projektů měli partneři, kteří nezastupují veřejný sektor; výběr projektů musí probíhat na základě písemného postupu;
- d) při výběru projektů zajišťování jejich souladu se strategií komunitně vedeného místního rozvoje tím, že stanoví jejich pořadí podle přínosu těchto projektů k plnění záměrů a cílů strategií,
- e) příprava a zveřejňování výzev na úrovni MAS (tzv. "výzev MAS") k podávání žádostí o podporu včetně vymezení kritérií výběru,
- f) přijímání a hodnocení (formálních náležitostí, přijatelnosti a věcné hodnocení) žádostí o podporu;
- g) výběr projektů k realizaci a stanovení výše podpory;
- h) zajištění administrace SCLLD a projektů vybraných k realizaci v rámci jednotlivých programů;
- i) sledování plnění SCLLD;
- j) sledování podporovaných projektů (evaluace);
- k) vykonávání zvláštních hodnotících činností souvisejících s touto strategií (monitoring, evaluace). Pro zajištění tohoto úkolu bude mít nositel CLLD přístup do MS2014+ včetně možnosti tvorby sestavy projektů realizovaných v rámci své SCLLD.
- l) realizace animačních aktivit směřujících k naplňování SCLLD, s cílem usnadnit výměnu informací mezi zúčastněnými stranami,
- m) propagace SCLLD, informování o SCLLD,
- n) usnadňování výměny informací mezi místními aktéry a koordinace aktivit místních aktérů směřujících k naplňování SCLLD,
- o) podporování potenciálních příjemců v rozvíjení projektových záměrů a přípravě žádostí směřujících k naplňování SCLLD.

Úkoly místních akčních skupin v rámci OP VVV:

Zvyšování způsobilosti místních aktérů pro vypracovávání a provádění projektů, tedy především:

- p) metodická pomoc ZŠ/MŠ s výběrem vhodných šablon pro ZŠ/MŠ;
- q) zaškolení realizátorů projektů ZŠ/MŠ (např. monitorovací systém MS2014+, Pravidla pro žadatele a příjemce OP VVV)
- r) průběžná konzultační činnost při realizaci projektu, například nad problematikou zadávání veřejných zakázek, indikátorů, sledování a dodržování povinné publicity projektu;
- s) metodická pomoc ZŠ/MŠ při zpracování monitorovacích zpráv, zadávání údajů do monitorovacího systému MS2014+, zajištění správnosti předávaných výstupů;

- t) metodická pomoc s vypořádáním případných připomínek k monitorovacím zprávám od řídicího orgánu apod.;
- u) metodická pomoc při kontrole na místě a při ukončování projektu a závěrečné zprávě o realizaci.

MAS může být příjemcem dotace a může provádět tzv. „klíčové projekty“ projekty v souladu s SCLLD a podmínkami příslušného programu.

5.1 Popis řízení včetně řídicí a realizační struktury MAS

MAS Jižní Haná o.p.s. je nově vzniklou společností, která se připravuje na rozvoj svého území prostřednictvím principu CLLD navazujícího na LEADER, kterého se chce držet. MAS Jižní Haná má za cíl místní rozvoj vést na základě své SCLLD. Rozvoj zahrnuje inovativní prvky v místních souvislostech. MAS principiálně funguje „zdola nahoru“. O budoucnosti regionu rozhodují lidé žijící a pracující v území, znající jeho tradice a potřeby. Členy MAS a členy rozhodovacích orgánů jsou totiž subjekty s trvalým bydlištěm nebo sídlem na území MAS. MAS tak opravdu působí na svém území a rozvoj je díky tomu koncipován s ohledem na místní potřeby a potenciál.

5.1.1 Rozdělení kompetencí v rámci MAS

MAS Jižní Haná má 33 členů. Každý z jednotlivých sektorů (veřejný, neziskový a podnikatelský sektor) je zastoupen přesně z jedné třetiny. Členy klíčových rozhodovacích orgánů MAS jsou zpravidla také subjekty ze všech tří sektorů. Na území je tak zajištěna spolupráce za účelem místního rozvoje napříč hlavními zájmovými skupinami.

MAS Jižní Haná splňuje všechny standardy pro její přijatelnost, ke kterým patří její územní působnost, principy na základě kterých se řídí, požadavky na orgány MAS, kancelář MAS i právní formu MAS.

Orgány Místní akční skupiny Jižní Haná:

- Nejvyšší orgán – Valná hromada MAS
- Povinné orgány – Programový výbor (plní funkci rozhodovací)
 - Výběrová komise (plní funkci výběrovou)
 - Monitorovací výbor (plní funkci kontrolní)
- Manažer

Jeden partner místní akční skupiny může být kromě nejvyššího orgánu členem pouze jednoho povinného orgánu.

Valná hromada

Je nejvyšším orgánem MAS. Je složena ze všech partnerů MAS, přičemž veřejný sektor ani žádná ze zájmových skupin nepředstavuje více než 49 % hlasovacích práv.

VH MAS má tyto kompetence:

- schvaluje svůj jednací řád a další vnitřní předpisy MAS, pokud nejsou právním řádem nebo rozhodnutím VH MAS svěřeny jinému orgánu MAS,
- nese zodpovědnost za distribuci veřejných prostředků a provádění strategie komunitně vedeného místního rozvoje (SCLLD) v územní působnosti MAS,
- zřizuje povinné orgány – programový výbor, výběrovou komisi a monitorovací výbor,
- volí členy orgánů MAS – stanoví počet členů povinných orgánů, jejich působnost a pravomoci, způsob jejich volby a odvolávání a způsob jednání,
- schvaluje rozpočet MAS,
- schvaluje výroční zprávu o činnosti a hospodaření MAS,
- rozhoduje o fúzi nebo zrušení MAS,
- určuje dobu mandátu členů výběrové komise,
- rozhoduje o vytvoření jednotlivých zájmových skupin

Programový výbor

Je povinným orgánem MAS, jenž plní funkci rozhodovací. Má nejméně 7 členů, kteří jsou voleni valnou hromadou MAS z řad partnerů. Složení členů musí být takové, aby veřejný sektor ani žádná ze zájmových skupin nepředstavovala více než 49 % hlasovacích práv. Programový výbor se schází podle potřeby, nejméně jednou za kalendářní rok.

Programový výbor má tyto kompetence:

- schvaluje výzvy k podávání žádostí,
- schvaluje uzavření a ukončení pracovněprávního vztahu s vedoucím, zaměstnancem pro realizaci SCLLD,
- vybírá projekty k realizaci a stanovuje výši alokace na projekty na základě návrhu výběrové komise,
- rozhoduje o přijetí nebo vyloučení partnera MAS,
- distribuci veřejných finančních prostředků – schvalování SCLLD, schvalování způsobu hodnocení a výběru projektů, zejména výběrová kritéria pro výběr projektů na programový výbor,
- rozhoduje o jednotlivých krocích v rámci postupu realizace strategie komunitně vedeného místního rozvoje (SCLLD) území v oblasti působení MAS Jižní Haná. Je zodpovědný za její pravidelnou aktualizaci.

Výběrová komise

Je povinným orgánem MAS, jenž plní funkci výběrovou. Má nejméně 7 členů, kteří jsou voleni valnou hromadou MAS ze subjektů, které na území MAS prokazatelně místně působí. Složení členů musí být takové, aby veřejný sektor ani žádná ze zájmových skupin nepředstavovala více než 49 % hlasovacích práv. Výběrová komise se schází podle potřeby, nejméně jednou za kalendářní rok. Při rozhodování o výběru projektů náleží minimálně 50 % hlasů partnerům, kteří nejsou veřejnými orgány.

Výběrová komise má tyto kompetence:

- provádí předvýběr projektů na základě objektivních kritérií – navrhuje jejich pořadí podle přínosu těchto operací k plnění záměrů a cílů SCLLD,
- sestavuje seznam projektů v pořadí podle bodové hodnoty.

Monitorovací výbor

Je povinným orgánem MAS, jenž plní funkci kontrolní. Má nejméně 3 členy, kteří jsou voleni valnou hromadou MAS z partnerů MAS. Složení členů musí být takové, aby veřejný sektor ani žádná ze zájmových skupin nepředstavovala více než 49 % hlasovacích práv. monitorovací výbor se schází podle potřeby, nejméně jednou za kalendářní rok.

Monitorovací výbor má tyto kompetence:

- projednává výroční zprávy o činnosti a hospodaření MAS,
- dohlíží na to, že MAS vyvíjí činnosti v souladu se zákony, platnými pravidly, standardy MAS a SCLLD,
- je oprávněn nahlížet do účetních knih a jiných dokladů organizace týkající se činnosti MAS a kontrolovat tam obsažené údaje,
- kontroluje metodiku způsobu výběru projektů MAS a její dodržování, včetně vyřizování odvolání žadatelů proti výběru MAS,
- zodpovídá za monitoring a hodnocení SCLLD (zpracovává a předkládá ke schválení programového výboru indikátorový a evaluační plán SCLLD).

Manažer

Manažer je vedoucím zaměstnancem organizační složky MAS pro realizaci SCLLD v pracovně právním vztahu. Vedoucího zaměstnance přijímá do pracovního poměru ředitel o. p. s. na návrh programového výboru. Manažer připravuje podklady pro jednání orgánů organizační složky MAS a realizuje rozhodnutí orgánů MAS i jiných orgánů o. p. s. ve vztahu k uskutečňování SCLLD.

Administrativní, správní a finanční záležitosti MAS Jižní Haná zajišťuje kancelář MAS, která je řízena manažerem, který zodpovídá za její chod a bezchybné fungování.

Pracovníci kanceláře MAS:

Manažer pro realizaci SCLLD:	Mgr. Vladimíra Vondráčková
Projektový pracovník:	Ing. Michal Melo
Účetní:	Zuzana Balcárková
Externí pracovník:	Jana Kouřilová

Organizační struktura společnosti:

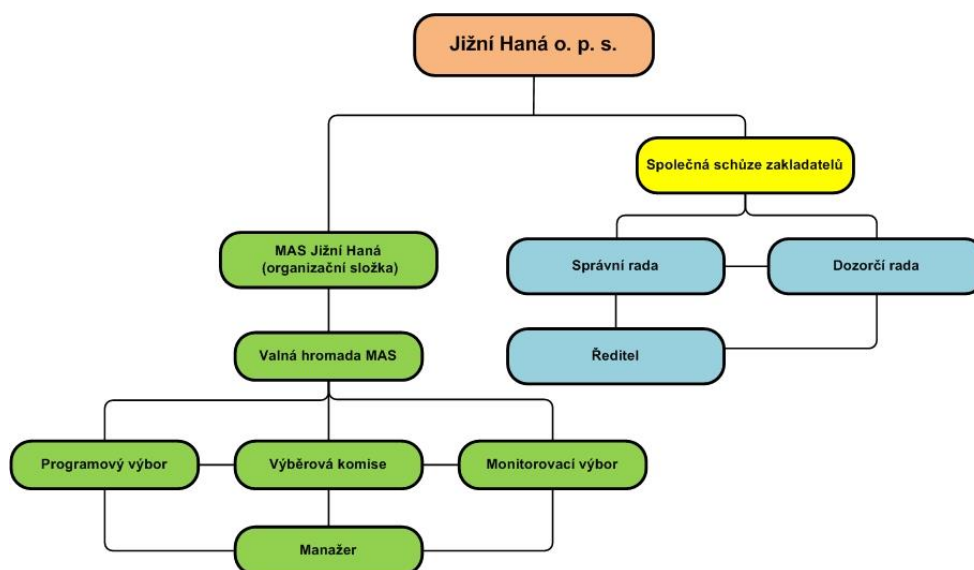

Zájmové skupiny

Partneři MAS tvoří zájmové skupiny, které jsou cíleně zaměřené na určitou problematiku SCLLD (strategie komunitně vedeného místního rozvoje). Jednotlivé zájmové skupiny jsou vytvořeny na základě rozhodnutí valné hromady MAS. Příslušnost k dané zájmové skupině definuje partner MAS podle své převažující činnosti. Partner MAS může být příslušný pouze k jedné zájmové skupině. Změna příslušnosti partnera k dané zájmové skupině je možná, dojde-li u něj ke změně převažující činnosti.

MAS Jižní Haná vytvořila tyto zájmové skupiny:

- **Rozvoj obcí**
- **Sportovní a zájmové spolky**
- **Výchova a vzdělávání mládeže**
- **Drobní živnostníci**
- **Podnikatelské subjekty**
- **Zemědělství**

Kompetence zákonných orgánů a orgánů místního partnerství jsou jednoznačně stanoveny Statutem.

Administrativní, správní a finanční záležitosti MAS Jižní Haná zajišťuje kancelář MAS, která je řízena ředitelem společnosti, který zodpovídá za její chod a bezchybné fungování.

Vazby specifických cílů na potřeby vymezených zájmových skupin:

Specifické cíle	Zájmové skupiny					
	Rozvoj obcí	Sportovní a zájmové spolky	Výchova a vzdělávání mládeže	Drobní živnostníci	Podnikatelské subjekty	Zemědělství
SC 1.1 Bezpečná dopravní infrastruktura	X					
SC 1.2 Zajistit občanskou vybavenost	X	X	X			
SC 1.3 Podpora rozvoje podnikání				X	X	X
SC 2.1 Podpora aktivního trávení volného času	X	X	X			
SC 2.2 vytvořit podmínky pro sociálně soudnou komunitu	X	X	X		X	
SC 2.3 Umožnit vzdělání obyvatelům a zasadit se o živé podnikatelské prostředí	X		X	X	X	X
SC 3.1 Zkvalitnit životní prostředí v MAS	X	X				X
SC 3.2 Zúspornit energetický provoz veřejných budov	X					
SC 3.3 Zvýšit bezpečnost v obcích MAS	X	X				

5.1.2 Způsob práce s CLLD

Prvním krokem implementačního procesu SCLLD je zpracování Programových rámců, tj. příprava tematicky založeného programu, který bude financován z příslušného operačního programu.

Základními způsoby implementace SCLLD jsou:

- Realizace dílčích individuálních **projektů v rámci programových rámců**, jejichž nositelem budou místní akční skupinou vybraní **příjemci z řad veřejnoprávních nebo soukromých subjektů** působících na území MAS.
- Realizace integrovaných a systémových projektů v rámci programových rámců, jejichž nositelem bude místní akční skupina. Zde tedy bude **MAS vystupovat v roli příjemce**

- Realizace **individuálních projektů v rámci jednotlivých operačních programů**, jejichž nositelem bude MAS.
- Realizace **individuálních projektů v rámci jednotlivých operačních programů**, jejichž nositelem budou **příjemci z řad veřejnoprávních nebo soukromých subjektů** působících na území MAS. Místní akční skupina se nebude podílet na jejich výběru, nicméně bude dbáno na to, aby projekty těchto příjemců byly v souladu a naplňovaly cíle SCLLD.
- Realizace **projektů** v rámci SCLLD, jejichž nositelem bude MAS nebo jiné veřejnoprávní či soukromé subjekty, které budou **financovány z jiných zdrojů**, než strukturálních fondů EU.
- Realizace **klíčového projektu MAS** v rámci OP Z nebo OP ŽP financovaný z rezervované alokace SCLLD. Klíčové projekty jsou realizovány jako individuální projekty na základě specifických výzev ŘO.
- Realizace **projektů spolupráce** MAS Jižní Haná s jinými MAS v rámci ČR nebo v rámci EU (zejména přeshraniční spolupráce).

5.2 Popis postupů pro vyhlášení výzev MAS, hodnocení a výběr projektů

Proces od vyhlášení výzev MAS přes hodnocení až po výběr projektů musí být v souladu s Metodikou standardizace MAS, Metodickým pokynem pro využití integrovaných nástrojů v programovém období 2014-2020 k integrovanému nástroji CLLD (MPIN), Metodickým pokynem pro řízení výzev, hodnocení a výběr projektů v programové období 2014-2020, dalšími dokumenty včetně interních postupů MAS Jižní Haná vztahující se k danému tématu. Výzvy ze strany MAS budou vyhlášeny v rámci:

- **Programu rozvoje venkova (PRV)** – ŘO – Ministerstvo zemědělství, zprostředkující subjekt Státní zemědělský intervenční fond,
- **Operační program Zaměstnanost (OPZ)** – ŘO – Ministerstvo práce a sociálních věcí ČR
- **Integrovaného regionálního operačního programu (IROP)** – ŘO – Ministerstvo pro místní rozvoj, zprostředkující subjekt – Centrum pro regionální rozvoj.

5.2.1 Postupy pro vyhlášení výzev a administraci projektů

Vyhlášení výzvy:

Vyhlášení výzvy představuje proces zveřejnění a nabytí účinnosti výzvy. ŘO vyhlásí průběžnou výzvu na předkládání žádostí o podporu v rámci CLLD, ve které může stanovit určité společné prvky výzev MAS, postupů a hodnotících kritérií.

Kancelář MAS následně připraví výzvu k předkládání žádostí o podporu projektů realizovaných v rámci své SCLLD. Návrh zpracované výzvy je předložen Programovému výboru ke schválení a následně je postoupen k posouzení příslušnému ŘO prostřednictvím portálu monitorovacího systému MS2014+ (resp. Informačního systému SZIF (dále také „IS SZIF“) v případě PRV) a to pro každý program zvlášť. ŘO, resp. platební agentura SZIF, stanoví rozsah údajů výzvy MAS,

kteří podléhají kontrole s ohledem na zajištění řádné a transparentní administrace integrovaných projektů SCLLD. ŘO, resp. platební agentura SZIF, ověřuje metodickou správnost výzvy.

V rámci výzvy MAS uvede přesný popis způsobu výběru projektů a v případě PRV je také vymezena alokace na jednotlivé Fiche SCLLD vyhlášené výzvy MAS. Výzva také obsahuje kritéria pro hodnocení a výběr integrovaných projektů MAS stanovená s důrazem na soulad projektu s SCLLD a příslušným programem (soulad s podmínkami stanovenými ve výzvě ŘO) a v souladu s principy pro určení hodnotících (preferenčních) kritérií MAS uvedenými ve schválené SCLLD. MAS hodnotí komplexně projektovou žádost dle stanovených kritérií pro hodnocení a výběr projektů.

V případě, že ŘO nemá k příslušné výzvě námitek, může dojít k vyhlášení výzvy. Okamžikem vyhlášení výzvy MAS se rozumí její zveřejnění na internetových stránkách MAS. MAS vyhlásí výzvu MAS na předkládání žádostí o podporu v rámci specifické výzvy ŘO. (Poznámka: Žádosti o podporu jsou podávány prostřednictvím MS2014+ (resp. ISKP14+), v případě PRV prostřednictvím IS SZIF).

Výzva bude obsahovat následující informace:

- a) Identifikace výzvy
- b) Časové nastavení
- c) Informace o formě podpory
- d) Věcné zaměření
- e) Územní zaměření
- f) Informace o způsobilosti výdajů
- g) Náležitosti žádosti o podporu

Příjem a kontrola žádostí:

Pracovníci MAS zaevidují každou přijatou žádost o podporu. Každé žádosti přiřadí evidenční číslo a je pro ni založena samostatná archivační složka, ve které je archivována veškerá související dokumentace. V archivační složce je uložen dokument, kde budou zapisovány veškeré činnosti a postupy s daným projektem, datum změny (činnosti), zodpovědná osoba a popis činnost v daném projektu.

Také pro příslušnou výzvu je založena samostatná složka, ve které jsou ukládány dokumenty vztahující se k jednotlivým projektům. Po ukončení příjmů žádostí o podporu bude zveřejněn na webu MAS Jižní Haná seznam přijatých žádostí, a to do 3 pracovních dnů od ukončení příjmu.

V průběhu přijímání žádostí budou potenciálními žadateli bezplatně k dispozici konzultační hodiny v sídle MAS Jižní Haná. Dle potřeby, budou uspořádány semináře s cílem předání maximálního množství informací umožňující správné zpracování příslušné žádosti o podporu.

Po předložení žádosti o podporu provádí příslušný pracovník MAS základní administrativní kontrolu správnosti povinných částí podaných žádostí (kontrola formálních náležitostí a

přijatelnosti) v souladu s vyhlášenou výzvou a obecnými a specifickými pravidly výzvy pro žadatele a příjemce:

- **kontrola formálních náležitostí** - kontrola obsahu povinných částí žádosti a doložení všech povinných příloh, dodržení předepsané formy žádosti, podpisu zástupce žadatele apod.
- **kontrolu přijatelnosti** – kontrola, zda žádost je v souladu s podmínkami výzvy, žadatel splňuje definici oprávněného příjemce, je dodržena hranice způsobilých výdajů, udržitelné výsledky projektu, projekt je potřebný a nemá negativní vliv na žádnou z horizontálních priorit operačních programů apod.

Základní povinností pro to, aby byl projekt zařazen do hodnocení, je nutnost splnění kritérií přijatelnosti a pozitivní výsledek administrativní kontroly z hlediska splnění formálních náležitostí žádosti. Tyto parametry musí projekt splnit bez ohledu na opatření (Fichi) do kterého je zařazen.

Po provedení administrativní kontroly zahrnující kontrolu formálních náležitostí a podmínek přijatelnosti, informuje MAS písemně konečného žadatele o výsledku kontroly prostřednictvím pošty, datové schránky, osobním předáním případně elektronickou poštou. V případě, že budou v žádosti rozporné údaje, či žadatel nesplní jedno či více kritérií formální kontroly, MAS žadatele vyzve k upřesnění a doplnění žádosti. Oprava nedostatků má přesně stanovený termín uvedený ve výzvě.

Administrativní kontrolu a kontrolu přijatelnosti provádí pracovníci MAS.

V rámci zajištění transparentnosti a ke snížení rizika pochybení bude kontrola prováděna tzv. metodou čtyř očí, kdy kontrolu každého projektu budou provádět dva pracovníci kanceláře MAS.

Žádosti, které splnily všechny náležitosti, jsou dále předloženy Výběrové komisi MAS k posouzení.

Hodnocení a výběr projektů:

Žádosti o podporu, které splnily formální náležitosti a kritéria přijatelnosti, jsou postoupeny Výběrové komisi. Předseda výběrové komise ve spolupráci s kanceláří MAS stanoví termín jednání výběrové komise. Hodnocení projektů probíhá podle preferenčních kritérií zveřejněných ve Výzvě. Žádosti o podporu jsou zpravidla hodnoceny všemi přítomnými členy Výběrové komise. Každý člen Výběrové komise na začátku jednání podepíše čestné prohlášení o nepodjatosti. Členové Výběrové komise mají možnost se s Žádostmi o podporu dostatečně seznámit a připravit si návrh hodnocení dle zveřejněných preferenčních kritérií a případné dotazy na jejich předkladatele. Při hodnocení projektů se bude pracovat se specifickými preferenčními (výběrovými) kritérii, aby byly vybírány projekty přednostně řešící největší problémy regionu a rovněž přispívající k plnění závazných monitorovacích indikátorů. Oceněny budou vazby projektů na další subjekty a dění v regionu, tak aby projekt vyvolával i určité multiplikační efekty.

Před pracovním zasedáním Výběrové komise je uspořádáno veřejné slyšení, na které jsou přizváni zástupci všech předkladatelů hodnocených Žádostí o podporu a je jim nabídnuta možnost svůj projekt krátce prezentovat. Kancelář MAS připraví pozvánku a zajistí informovanost o konání veřejného slyšení (pozvání členům Výběrové komise, členům MAS,

předkladatelům hodnocených Žádostí o podporu atd., zajistí publikaci na internetových stránkách MAS). Na veřejném slyšení mohou zástupci Výběrové komise klást dotazy, které směřují zejména k upřesnění údajů uvedených v Žádosti o podporu ve vazbě na plnění Strategie CLLD, resp. ve vazbě na stanovená preferenční kritéria.

Po veřejném slyšení Výběrová komise zpracuje hodnocení žádostí o podporu a sestaví pořadí na základě dosaženého bodového hodnocení, a to v sestupném pořadí (od projektu s nejvyšším bodovým hodnocením po projekt s nejnižším bodovým hodnocením). Následně je vyhotoven zápis z jednání Výběrové komise, který bude obsahovat zejména:

- stručný záznam jednání Výběrové komise,
- bodové hodnocení jednotlivých žádostí o podporu,
- seznam hodnocených žádostí o podporu s rozdělením na doporučené a nedoporučené projekty v návaznosti na výši alokace výzvy.

Kancelář MAS Jižní Haná připraví k hodnocení projektů metodický pokyn pro Výběrovou komisi. Dodržováním schválené metodiky bude zajištěna transparentnost celého procesu výběru projektů. Za provedení bodového hodnocení jednotlivých projektů je zodpovědná Výběrová komise. Metodický a informační servis, výklad stanovených preferenčních kritérií pro jednání a činnost Výběrové komise zajišťují pracovníci MAS Jižní Haná. Členové Výběrové komise jsou při hodnocení vázáni interními předpisy MAS Jižní Haná pro administraci SCLLD, ve kterých jsou ošetřeny rovněž zásady a postupy pro řešení případného střetu zájmů.

Z důvodů zachování transparentního a nediskriminačního přístupu k žadatelům, bude zpracována metodika pro řešení námitek k postupům při výběru projektů. Bodové hodnocení bude jednoznačné a co nejvíce objektivní a transparentní, tj. subjekty budou při přípravě projektu vědět, co přesně bude v rámci kritéria posuzováno a jaké bodové hodnoty odpovídají konkrétním charakteristikám projektu. Důraz bude kladen také na objektivnost hodnotitelů. Bude zajištěno, aby hodnotitel nebyl podjatý nebo ve střetu zájmů z důvodů osobních, profesních a dalších.

Ošetření střetu zájmu

Členové Výběrové komise MAS provádějící věcné hodnocení projektů a jejich výběr pro financování si musí být vědomi svých povinností vyplývajících z mlčenlivosti a střetu zájmů. Předložené žádosti jsou zpravidla hodnoceny všemi přítomnými členy Výběrové komise, která se při hodnocení vždy schází na MAS. Pokud je žadatelem subjekt, jehož zástupcem je člen Výběrové komise, pak tento člen projekt nehodnotí. Každý člen Výběrové komise musí také podepsat čestné prohlášení o nepodjatosti vůči hodnoceným projektům. Dalším nástrojem ošetření střetu zájmu je také etický kodex pro členy Výběrové komise.

Nediskriminační a transparentní postupy pro výběr projektů

Nediskriminovanost a transparentnost postupů při výběru projektů je spojeno se způsobem poskytování informací, jednáním a rozhodováním. Informace jsou poskytovány veřejnosti formou zveřejnění na webových stránkách MAS Jižní Haná. Veškeré informace budou jasné, srozumitelné, přehledné, snadno dostupné, poskytnuté v přiměřeném rozsahu, ve vhodné dobu a ve vhodném formátu. Rozhodnutí v rámci výběru projektů musí být odůvodněné. Proti rozhodnutí týkající se fáze hodnocení a výběru projektů musí existovat opravné prostředky. Předpokladem odůvodněného rozhodování je odpovídající odborná zdatnost osob zapojených do procesu schvalování projektů, zejména hodnotitelů a členů výběrové komise MAS a

zamezení střetu zájmů. Všichni účastníci procesu výběru projektu jsou průběžně informováni o stavu vyřízení jejich věcí prostřednictvím webových stránek MAS a systému MS2014+ resp. IS SZIF v případě PRV.

Schválení projektů:

Po ukončení hodnocení projektů bude předán protokol z jednání Výběrové komise spolu s návrhem seznamu ohodnocených a vybraných projektů Programovému výboru MAS Jižní Haná ke schválení. Programový výbor v nejbližším možném termínu návrh výběru projektů projedná za přítomnosti předsedy nebo jím pověřené osoby z řady členů Výběrové komise, který členy Programového výboru seznámí se závěry jednání Výběrové komise.

Programový výbor následně schválí předložený návrh žádostí o podporu, popř. v odůvodněných případech může dojít k úpravě tohoto návrhu seznamu projektů ke schválení.

Závěrečnou fází schválení projektů bude seznámení žadatelů se schválením žádosti a postoupení vybraných žádostí o podporu příslušnému ŘO ke kontrole. V případě zjištění nedostatků zajistí příslušný pracovník MAS komunikaci s příslušným žadatelem a je mu nápomocen při odstranění těchto nedostatků. V případě, že žádný nedostatek zjištěn nebyl, bude vydán právní akt o poskytnutí podpory ze strany řídicího orgánu respektive platební agentury v případě Programu rozvoje venkova.

Případné odvolání žadatele proti výběru žádostí o podporu vyřizuje monitorovací výbor MAS Jižní Haná.

Realizace projektů:

Po schválení projektů bude dle potřeby uspořádán seminář pro příjemce podpory, budou bezplatně nabídnuty bezplatné konzultace pro úspěšnou realizaci projektu.

Příslušný pracovník MAS projednává s příjemci případné změny, které nastanou v průběhu realizace projektu a doporučuje jejich vhodná řešení, vč. Případného oznámení o změně příslušnému ŘO.

V rámci této fáze bude příslušný pracovník MAS provádět také kontrolu žádostí o platbu u jednotlivých projektů financovaných prostřednictvím SCLLD.

Kontrola projektů a monitoring:

Pověřený pracovník MAS pomáhá příjemci podpory při přípravě dokumentace pro monitoring projektu.

V rámci kontrolní činnosti realizuje pracovník MAS kontroly v místě realizace projektu, popř. další kontroly dle požadavků ŘO. O případných zjištěných pochybeních neprodleně informuje vedoucího zaměstnance pro realizaci SCLLD, který rozhodne o dalším postupu v dané věci. Možnost účastnit se kontrol mají i členové orgánů MAS Jižní Haná. Harmonogram kontrol bude stanoven dle požadavků ŘO a výzvy. Primárně budou kontroly realizovány před proplacením podpory. Další kontroly mohou být případně provedeny v období udržitelnosti projektu. Z každé kontroly bude pořízena fotodokumentace spolu se zápisem provedené kontroly.

Kromě standardních kontrol realizace projektů provede MAS Jižní Haná dvakrát za rok vlastní monitoring postupu realizace SCLLD tak, aby bylo možné zpracovat souhrnnou zprávu o průběhu realizace Strategie komunitně vedeného místního rozvoje (SCLLD) na území MAS Jižní Haná pro účely vytvoření Výroční zprávy MAS Jižní Haná a pro naplnění požadavků Řídících orgánů. Zvláštní zřetel bude kladen na průběžnou kontrolu a hodnocení plnění indikátorů Programových rámců SCLLD.

Archivace a auditní stopa

MAS Jižní Haná v rámci své činnosti zajišťuje soubor administrativních postupů pro zajištění dostupnosti relevantních informací a správu dokumentů, tzv. auditní stopy. Zajištění auditní stopy spočívá mimo jiné v přípravě, procesování a archivaci příslušných dokumentů MAS Jižní Haná, vyplývajících z legislativních požadavků (dokumentace z orgánů MAS Jižní Haná apod.)

Management a archivace dokumentů týkajících se procesu administrace a výběru projektů realizovaných prostřednictvím SCLLD MAS Jižní Haná bude řešena dle požadavků ŘO. Zejména se jedná o přípravu a archivaci dokumentů z jednání povinných a dalších orgánů MAS Jižní Haná (Valná hromada, Programový výbor, Výběrová komise a Monitorovací výbor). Archivace dokumentů bude probíhat podle interního předpisu (Archivační řád), který stanovuje postupy při nakládání s dokumenty a stanovuje podmínky pro jejich bezpečné uchování. Směrnice jsou aktualizovány dle platných předpisů. Technické zázemí pro potřeby archivace jsou zajištěny v rámci kancelářských prostor MAS Jižní Haná, přičemž je MAS povinná uchovávat dokumentaci týkající se realizace SCLLD, dokumenty související s administrací projektů, dokumenty týkající se jednání orgánů MAS po dobu nejméně 10 let, min. však do roku 2028.

Archivační řád upravuje příjem a ukládání všech písemností a dokumentů, jejich využívání a ochranu. Za archivaci písemností odpovídá vedoucí zaměstnanec pro realizaci SCLLD, provádí pověřená osoba. Veškeré přijaté i odeslané písemnosti se zapisují do knihy pošty a po vyřízení ukládají k jednotlivým spisům v příručním archivu.

V souladu s příslušnými pravidly a metodickými pokyny budou jednotlivé spisy související s realizací strategie resp. programových rámců archivovány po stanovenou lhůtu. Účetní a další dokumenty vztahující se k výdajům MAS budou archivovány minimálně do roku 2028. Pokud je v českých právních předpisech stanovena lhůta delší, bude použita pro úschovu lhůta delší.

Uvedený postup bude případně upraven dle potřeb a požadavků jednotlivých ŘO resp. SZIF či jiného pověřeného ŘO subjektu (orgánu).

Auditní stopa je sledována a kontrolována jednak na úrovni vnitřních kontrolních procesů a současně je podrobena pravidelnému externímu auditu. MAS Jižní Haná v rámci své činnosti každoročně zadává objednávku na auditované ověření účetní závěrky ve smyslu zákona č.93/2009 Sb. a Výroční zprávy MAS Jižní Haná vč. prověření způsobu hospodaření s dotačními prostředky (při realizaci SCLLD).

Předpokládaný postup vyhlášení Výzev MAS a administrace Žádostí o podporu u integrovaných projektů v rámci PRV

- MAS vyplní na PF formulář žádosti o potvrzení výzvy seznam vyhlášených Fichí, odkaz na internetové stránky (kde bude vyvěšena výzva), předpokládanou alokaci a termín předpokládané registrace. SZIF výzvu zkontroluje, potvrdí a připraví formulář Žádosti o dotaci v podobě aktivního PDF upraveného pro danou MAS a výzvu (přesný postup bude uveden v Pravidlech 19.2.1).
- Na základě usnesení svého Rozhodovacího orgánu MAS výzvu vyhlásí zveřejněním na svém webu na min. 4 týdny před ukončením příjmu žádostí.
- Po ukončení příjmu žádostí MAS zveřejní seznam přijatých žádostí na svém webu.
- Pověřený pracovník MAS dále provede základní administrativní kontrolu (tj. kontrolu obsahové správnosti) a kontrolu formálních náležitostí a přijatelnosti včetně kontroly dalších podmínek přijatých žádostí a případně vyzve žadatele k odstranění zjištěných nedostatků.
- Výběrový orgán MAS doplní do formuláře ŽoD své hodnocení (vč. písemného zdůvodnění) a pracovník MAS formulář elektronicky podepíše, čímž se uzamkne pro další úpravy.
- Rozhodovací orgán MAS provede výběr projektů dle jejich pořadí stanoveného Výběrovým orgánem a dle alokace dané Fiche/výzvy. MAS na svém webu zveřejní seznam vybraných a nevybraných žádostí.
- MAS poskytne předkladatelům vybraných projektů jejich žádosti o dotaci ve finální podobě (tj. opatřené elektronickým podpisem MAS), aby je nahráli do Portálu farmáře, čímž bude jejich administrace předána na SZIF. Ostatní žádosti (nevybrané a ty, které nespĺnily podmínky kontroly) na SZIF předá MAS.
- Registrace vybraných žádostí na SZIF bude probíhat od 1. 9. 2016 kontinuálně do 31. 8. 2017 V dalších letech pak vždy pravděpodobně únor – srpen.
- Pro konečné žadatele/příjemce bude po celou dobu hlavním kontaktním místem příslušná MAS, s výjimkou podpisu Dohody o poskytnutí dotace (a případných Dodatků k Dohodě), který proběhne na SZIF.
- Komunikace s konečnými žadateli/příjemci ze strany SZIF bude probíhat prostřednictvím Portálu Farmáře, přičemž MAS bude o veškeré korespondenci rovněž informována.

5.2.2 Personální kapacita

MAS Jižní Haná má zajištěnou dostatečnou personální kapacitu pro realizování administrativních postupů pro vyhlášení výzev MAS, hodnocení a výběr projektů, resp. pro úspěšnou realizaci SCLLD MAS Jižní Haná.

5.3 Popis animačních aktivit

MAS Jižní Haná je nově vzniklá otevřená a moderní organizace, které se snaží o co nejvyšší transparentnost a informovanost aktérů v území za účelem jeho všeobecného rozvoje. Komunikace s potenciálními žadateli a aktéry v území probíhá především prostřednictvím Kanceláře MAS, která sídlí v Hulíně a je jí možné navštívit v konzultační hodiny, samozřejmě jsou také individuální konzultace dle domluvy a požadavku. Mimo to, MAS pořádá informačně-propagační akce přímo v území.

Pro **propagaci** informací o SCLLD a jejího naplňování budou využívány následující nástroje:

- oznámení na internetových stránkách MAS spolu s možností diskusního fóra, tj. odpověďmi na položené dotazy;
- publikování na sociálních sítích a v místních zpravodajích;
- vydávání dílčích propagačních materiálů (leták, jednoduchá skládačka);
- informační semináře pro potenciální žadatele a pořádání individuálních konzultací projektových záměrů;
- prezentační akce na území MAS.

Významnou součástí implementačního procesu však není jen pouhá propagace, ale i intenzivnější působení na cílové skupiny prostřednictvím konkrétně zaměřených vzdělávacích a animačních aktivit. **Vzdělávací a animační aktivity** budou mít v zásadě tyto formy:

- Informativní semináře, kde budou účastníci seznámeni s SCLLD a programovými rámci, aktuální výzvou a s pravidly pro předkládání a realizaci projektů. Součástí semináře bude distribuce příručky pro žadatele a diskuse, v rámci které bude odpovídáno na otázky účastníků. Tento typ semináře proběhne vždy cca v první třetině třicetidenní doby od vyhlášení výzvy k její uzávěrce.
- Workshop – „projektová dílna“, kde budou mít účastníci možnost získat nejen informace, ale rovněž dovednosti při přípravě projektů. Součástí workshopu je i vzájemné sdílení dobré praxe a výměna informací mezi zúčastněnými aktéry.
- Individuální konzultace a bezplatné poradenství ze strany Kanceláře MAS vůči potenciálním žadatelům. Budou vyhlášeny kontakty na osoby, které konzultaci povedou, a potenciální žadatel si domluví individuální termín konzultace. Ta se uskuteční v kanceláři MAS a bude o ní sepsán krátký zápis. Možnost konzultací bude nabízena celoročně.
- Podněcování aktivity místních aktérů a jejich koordinace bude probíhat formou aktivní práce MAS jak v terénu, tak v kanceláři MAS formou přímé i nepřímé komunikace, osvěty, vzdělávání, animačních a dalších aktivit.

Z pohledu MAS Jižní Haná je pro rozvoj území velice důležitá **podpora spolupráce a networking** (síťování) a to vně i napříč veřejným, podnikatelským i neziskovým sektorem. Podpoře spolupráce a síťování se chce MAS Jižní Haná věnovat z pohledu dvou rovin.

- spolupráce a zapojování do společných aktivit samotné organizace MAS Jižní Haná a to jak na úrovni regionální, tak např. i krajské či národní
- MAS Jižní Haná chce iniciovat a napomáhat vzniku partnerství, která se utvářejí za účel společného řešení rozvoje svého území a to v různých oblastech života na venkově, např. oblast ekonomická a trh práce, společenská a kulturní, sociální apod.

5.4 Popis spolupráce MAS

MAS Jižní Haná o.p.s. již od počátku své existence navázala spolupráci s již fungující MAS Hornolidečsko a taktéž spolupracuje s MAS Východní Slovácko. MAS tak přispívá k síťování a vyměňování si zkušeností s ostatními MAS.

MAS Jižní Haná je nově vzniklou skupinou. MAS chápe, že pro přínosné působení v regionu je nutná spolupráce a síťování s okolními subjekty. Výměnou zkušeností lze dosáhnout šíření dobré praxe v oblasti. MAS již nyní navazuje kontakty. Mezi hlavní témata spolupráce, na které se chce MAS zaměřit, patří:

- Projektové a strategické řízení
- Tradiční akce
- Zaměstnanost
- Komunitní život
- Cestovní ruch

Spolupráce je praktikována díky nástrojům předávání zkušeností, sdílení dobré praxe a procesů, společné informační a vzdělávací aktivity, mentoring, společný brainstorming, vzájemné porovnávání. Spolupráce má napomoci a ulehčit naplňování mise a vize MAS.

Projekt „MAS MEZI SEBOU“

MAS Jižní Haná se stala partnerem projektu spolupráce nazvaného MAS MEZI SEBOU, který byl realizován od září 2014 do června 2015 v rámci opatření IV.2.1 Realizace projektů spolupráce Programu rozvoje venkova ČR. Do tohoto projektu se dále zapojily 4 místní akční skupiny ze Zlínského kraje a to: MAS Hornolidečska, z.s., MAS Buchlov, z.s., MAS Východní Slovácko, z.s. a MAS Staroměstsko, z.s. Hlavním cílem projektu bylo podpořit spolupráci mezi všemi partnery projektu a to formou přenosu zkušeností, přenosu systémových nastavení řízení MAS a uplatňování principů LEADER (CLLD). S využitím zkušeností z programového období 2007 – 2013 zapojené MAS v rámci projektu společně zpracovaly doporučující metodiku (tj. soupis praktických příkladů, inspirativních řešení a doporučení, včetně případových studií) týkající se daného tématu.

Úrovně spolupráce MAS Jižní Haná

- V rámci území MAS Jižní Haná
- Spolupráce mezi ostatními MAS
- Mezinárodní spolupráce

Podpora spolupráce v rámci území MAS

Podpora či zapojení se do spolupráce mezi různými aktéry v území při řešení ekonomických environmentálních, společenských a jiných aktivit. Možná spolupráce se jeví v podpoře sociálního začleňování a kulturně společenského života na venkově včetně uchování tradic a tradičního života na venkově.

Druhým společným tématem by mohla být podpora aktivit směřující k podpoře zaměstnanosti. V této oblasti spolupráce by bylo vhodné zapojit také organizace, které ještě neměly možnost zapojit se do spolupráce s MAS Jižní Haná, ale jejichž působení významným způsobem život na území MAS Jižní Haná ovlivňují, tj. např. místní pobočky Úřadu práce ČR, Hospodářské komory ČR apod.

V neposlední řadě je MAS Jižní Haná také připravena podpořit společné projekty na krajské úrovni a to jak vlastním zapojením do spolupráce a platformem Zlínského kraje, tak podporou činností KS MAS ve Zlínském kraji.

Podpora spolupráce mezi MAS

MAS Jižní Haná postupně zahajuje spolupráci s okolními subjekty, ať už se jedná o MAS v okolí, případně jednotlivé aktéry v území navazujícím na MAS Jižní Haná, případně subjekty z širšího okolí, které řeší tematicky obdobné aktivity.

MAS Jižní Haná spolupracuje s okolními MAS v současné době zejména v oblasti předávání zkušeností a postupného navazování kontaktů, které v budoucnu povedou k užší spolupráci, řešení společných aktivit a projektů, kde MAS Jižní Haná vnímá jako svou významnou silnou stránku podporu tradic a aktivit, které mají v regionu dlouhodobé ukotvení, dále podporu zaměstnanosti (tvorby a udržení pracovních míst) a zapojování všech skupin obyvatelstva do aktivního života v území. Jako velmi podstatnou se v širším území jeví rovněž komplexní problematika řešení rozvoje cestovního ruchu. Spolupráce může být řešena předáváním zkušeností, sdílením dobré praxe, společnými informačními a vzdělávacími aktivitami, ale také např. prostřednictvím mentoringu. Zde popsané aktivity nebudou řešeny samoučelně – přirozeným cílem popisované spolupráce je jejich vyústění do společně realizovaných (případně navazujících) projektů a aktivit vedoucích k naplňování vize (a mise) MAS.

Vzhledem ke krátké historii MAS Jižní Haná je nanejvýš vhodné, aby tým, který se na realizaci aktivit podílí i všichni členové MAS získali postupně maximum informací o řešení rozvojových aktivit v rámci MAS. K tomu může velmi dobře sloužit spolupráce s teritoriálně blízkými (případně i vzdálenějšími MAS, která řeší obdobná témata) MAS. Jedná se zejména o oblasti navazování spolupráce a komunikace v území, řízení rozvojových aktivit směřujících k podpoře zaměstnanosti, aktivnímu životu v území a podpoře a udržení tradic, dále ke zvýšení znalosti ze zásadních oblastí legislativy (veřejné zakázky, ekonomická témata, veřejná podpora) a získání znalostí z oblasti managementu MAS a řízení projektového cyklu.

Podpora mezinárodní spolupráce

Jako velmi perspektivní MAS Jižní Haná hodnotí budoucí možnosti spolupráce s MAS na území Slovenské republiky a řešení společných projektů, zejména zaměřených na výše uvedenou podporu tradičních aktivit, sdílení zkušeností a navazování úzké spolupráce v dalších tématech, která souvisejí s rozvojem venkova.

5.5 Popis zvláštních opatření pro hodnocení (pro monitoring a evaluaci)

Primárním účelem monitoringu je sledování naplňování jednotlivých monitorovacích indikátorů na úrovni projektů a tím i celé strategie. Vyhodnocení postupu realizace SCLLD probíhá na základě monitorovacích ukazatelů stanoveným k jednotlivým opatřením v rámci programových rámců SCLLD MAS Jižní Haná.

Monitoring

Naplňování cílů a dodržování monitorovacích indikátorů ve vztahu k SCLLD sleduje monitorovací výbor, který ve spolupráci s kanceláří MAS monitoruje realizované projekty a kontroluje plnění podmínek prováděných projektů.

Monitorovací výbor obecně plní funkci monitorovací, členové jsou zvoleni z řad zakladatelů a členů společnosti. Procentní podíl zastoupení jednotlivých sektorů ve společnosti se pohybuje od 20 do 49 %. Jejím úkolem je sledování naplňování cílů a dodržování monitorovacích indikátorů ve vztahu k SCLLD, dále pak aktivně monitoruje realizované projekty, kontroluje plnění podmínek prováděných projektů a zpracovává podklady pro jednání programového výboru. Pro Řídicí orgán zpracovává Monitorovací výbor, ve spolupráci s kanceláří MAS Jižní Haná, 2x ročně Zprávu o plnění integrované strategie v předepsané struktuře dle MPIN prostřednictvím monitorovacího systému MS2014+.

Do 30 pracovních dnů od ukončení financování posledního projektu (okamžik úhrady závěrečné platby ve prospěch příjemce, resp. úhrady přeplatku zpět na účet ŘO – v případě ex-ante financování) předkládá MAS Závěrečnou zprávu o plnění integrované strategie. Struktura a obsah této Zprávy a proces administrace je stejný jako v případě řádné pololetní Zprávy o plnění integrované strategie.

Řízení a sledování strategie bude probíhat právě na základě monitorování. Naplňování jednotlivých specifických cílů SCLLD MAS Jižní Haná bude sledován pomocí indikátorů výsledků a výstupů, které si MAS Jižní Haná stanovila pro tyto jednotlivé specifické cíle a váží se přímo ke konkrétním opatřením.

Prvotním podkladem je monitoring projektů, který probíhá od přijetí žádosti o podporu po celou dobu jeho realizace vč. udržitelnosti. Pro efektivní fungování dané činnosti bude zřízen monitorovací systém, který bude sloužit ke sledování průběžného plnění nastavených indikátorů.

Monitorování projektů bude probíhat na základě monitorovacích zpráv od realizátorů projektů. MAS musí mít přehled o každém projektu. Informace z monitorovacích zpráv MAS sbírá a shromažďuje ve svém monitorovacím systému, který může mít formu datovou

(excelovský soubor) i formu textovou s komentáři a analýzami získaných poznatků a dat. V souladu s požadavky ŘO vyhodnotí MAS informace z monitorovacího systému pro Ministerstvo pro místní rozvoj a zpracuje Zprávy o plnění integrované strategie včetně Závěrečné zprávy o plnění integrované strategie.

Kancelář MAS, konkrétně manažer kontrol po obdržení zprávy zaeviduje její přijetí, zkontroluje soulad skutečného postupu realizace s plánovaným, vyhodnotí stav plnění monitorovacích indikátorů a v případě, že shledá odlišnosti od plánovaného stavu či vyhodnotí stav projektu jako rizikový, navrhne provedení neplánované kontroly.

Při ukončení projektu sepiše příjemce závěrečnou monitorovací zprávu a předá ji společně se žádostí o proplacení dotace. V případě závěrečné monitorovací zprávy vždy proběhne kontrola na místě. Ta bude součástí závěrečné kontroly před proplacením dotace.

Případná opatření, která nebudou spadat pod integrovaný nástroj CLLD si bude MAS monitorovat sama a dobrovolně. Některé aktivity přestože nebudou podpořeny přes integrovaný nástroj CLLD mohou kvůli specifikům oblasti napomoci naplňovat vizi SCLLD.

Evaluace

Evaluací se rozumí zpracování informací získaných v rámci monitoringu i mimo něj, interpretace informací a formulace závěrů a doporučení ke zlepšení implementace programu. Evaluace vyžaduje předchozí monitoring, stanovení jasného účelu hodnocení a relevantní nastavení pro poskytnutí zpětné vazby. Podklady pro hodnocení budou získávány průběžně po celou dobu realizace SCLLD a získaná data budou vyhodnocována v pravidelných intervalech.

MAS Jižní Haná provádí povinnou mid-term evaluaci provádění a plnění SCLLD (procesní a výsledková evaluace). Podle Evaluačního plánu Dohody o partnerství (verze únor 2015) je střednědobá realizace evaluace SCLLD plánována na druhé čtvrtletí 2018 až 1 čtvrtletí 2019.

Provedení mid-term evaluace realizace SCLLD je součástí evaluace naplňování územní dimenze. Zpracování všech evaluačních výstupů musí respektovat principy a standardy evaluací, pravidla pro sdílení informací a přiměřeně postupy pro sestavení a realizaci evaluačního plánu uvedené v Metodickém pokynu pro evaluace v programovém období 2014–2020.

Na základě výsledku monitoringu a evaluace budou aktualizovány jednotlivé programové rámce, popř. finanční plán či indikátory výstupu a výsledku tak, aby došlo k exaktnímu naplnění SCLLD MAS Jižní Haná.

6. SCHVÁLENÍ SCLLD

Strategie komunitně vedeného místního rozvoje území MAS Jižní Haná pro období 2014 – 2020 byla schválena Valnou hromadou MAS dne 24.03.2016.